



ESTADO DO CEARÁ

## PREFEITURA MUNICIPAL DE GUARACIABA DO NORTE

CNPJ nº 07.569.205/0001-31, CGF nº 06.920.294-0

SECRETARIA DE INFRAESTRUTURA E SERVIÇOS PÚBLICOS



**Edital de Licitação**  
**Concorrência Eletrônica nº 010/2024-SEINFRA**  
**Processo Administrativo nº 20240617/001-05**

O Município de Guaraciaba do Norte, Estado do Ceará, inscrito no Cadastro Nacional de Pessoa Jurídica/MF sob o nº 07.569.205/0001-31, com endereço na Av. Monsenhor Furtado, nº 55 – Centro – CEP: 62.380-000, Guaraciaba do Norte, Ceará, telefone n.º (88) 3652-2111, convida V. S.a. a participar, da Licitação modalidade Concorrência, **TIPO MENOR VALOR GLOBAL, MODO DE DISPUTA "ABERTO"**, na forma **ELETRÔNICA**, nos termos da Lei 14.133/2021, Decreto Municipal nº 043/2022, Lei Complementar nº 123, de 14 de dezembro de 2006, alterada pela Lei Complementar nº 147, de 07 de agosto de 2014, e de outras normas aplicáveis ao objeto deste certame, e mediante as condições e exigências estabelecidas neste Edital e em seus anexos.

Na data, horário e endereço eletrônico abaixo indicados, far-se-á a abertura da Sessão Pública de Concorrência Eletrônica, por meio de Sistema Eletrônico <https://www.bnc.org.br>.

<b>Data de início de recebimento de propostas:</b>	12 de agosto de 2024 às 08h30min
<b>Data fim de recebimento de propostas:</b>	27 de agosto de 2024 às 08h30min
<b>Data e Hora da abertura da sessão:</b>	27 de agosto de 2024 às 08h30min
<b>Data e Hora da disputa de lances:</b>	27 de agosto de 2024 às 09h00min
<b>Local de realização do certame:</b>	<a href="https://www.bnc.org.br">https://www.bnc.org.br</a>
<b>Critério de Julgamento:</b>	Menor Preço Global.
<b>Modo de disputa:</b>	Aberto na Forma Eletrônica

**Intervalo mínimo entre lances:** R\$ 100,00 (cem reais) em relação ao melhor lance ou proposta.

**Das casas decimais:** Para fins de julgamento, serão considerados preços unitários com até 02 (duas) casas decimais, sendo descartadas as casas decimais excedentes, procedendo-se ao devido ajuste no preço global.

**Divulgação do Edital:**

- PNCP ([www.gov.br/pncp](http://www.gov.br/pncp))
- Sistema BNC (<https://www.bnc.org.br>.)
- Portal de Licitações TCE-CE (<https://municipios-licitacoes.tce.ce.gov.br>)
- Prefeitura Municipal de Guaraciaba do Norte-CE (<https://portalmunicipios.com.br>)

Todos os horários estabelecidos neste edital, aviso e Sessão Pública observarão, para todos os efeitos, o horário oficial de Brasília/DF, inclusive para contagem de tempo e registro no sistema eletrônico e na documentação relativa ao certame.

**OBSERVAÇÃO:** Não havendo expediente ou ocorrendo qualquer fato superveniente que impeça a realização do certame na data marcada, a sessão será remarcada automaticamente e terá início somente após comunicação via sistema aos participantes no sítio eletrônico oficial <https://www.bnc.org.br>.

**1. OBJETO**

**1.1.** O objeto da presente licitação é a escolha da proposta mais vantajosa que visa à **CONTRATAÇÃO DE EMPRESA ESPECIALIZADA PARA CONSTRUÇÃO DE UMA PASSAGEM MOLHADA NO BAIRRO LAGOINHA, NO MUNICÍPIO DE GUARACIABA DO NORTE-CE**, segundo os projetos, planilhas, cronograma, memorial descritivo e demais anexos do edital.

**2. DO VALOR E DA DOTAÇÃO ORÇAMENTÁRIA**

**2.1.** O valor previsto para a execução total da obra é de **R\$ 153.233,80 (cento e cinquenta e três mil duzentos e trinta e três reais e oitenta centavos)**.

Avenida Monsenhor Furtado nº 55 – Centro, CEP: 62.380-000  
Guaraciaba do Norte – Ceará, Fone: (88) 3652-2150 (88)3652-2111  
CNPJ(MF) nº 07.569.205/0001-31 CGF nº 06.920.294-0



ESTADO DO CEARÁ  
PREFEITURA MUNICIPAL DE GUARACIABA DO NORTE

CNPJ nº 07.569.205/0001-31, CGF nº 06.920.294-0  
SECRETARIA DE INFRAESTRUTURA E SERVIÇOS PÚBLICOS



2.2. Os recursos serão oriundos da seguinte dotação orçamentária:

Unidade Administrativa	Dotação Orçamentária	Elemento de despesa	Fonte de Recursos
0505 Sec. de Infraestrutura e Serviços Públicos	26 782 0013 1.014 Construção, Ampliação e Reforma de Pontes, Passagens Molhadas e Obras D'arte	4.4.90.51.00 Obras e instalações	1500000000 Recursos não vinculados de Impostos

### 3. CONDIÇÕES DE PARTICIPAÇÃO NA LICITAÇÃO

3.1. Poderão participar desta licitação os interessados que estiverem previamente credenciados no Sistema Eletrônico BNC através do site: <https://www.bnc.org.br>.

3.1.1. Para ter acesso ao sistema eletrônico, os interessados em participar desta licitação deverão dispor de chave de identificação e senha pessoal, obtidas junto ao Sistema BNC, onde também deverão informar-se a respeito do seu funcionamento e regulamento, bem como receber as instruções detalhadas de sua correta utilização.

3.1.2. O uso da senha de acesso é de responsabilidade exclusiva da licitante, incluindo qualquer transação por ela efetuada diretamente, ou por seu representante, não cabendo ao provedor do sistema ou ao Município de Guaraciaba do Norte-CE responsabilidade por eventuais danos decorrentes do uso indevido da senha, ainda que por terceiros.

3.1.3. É de responsabilidade do cadastrado conferir a exatidão dos seus dados cadastrais no sistema relacionado no item 3.1 e mantê-los atualizados junto aos órgãos responsáveis pela informação, devendo proceder, imediatamente, à correção ou à alteração dos registros tão logo identifique incorreção ou aqueles se tornem desatualizados.

3.2. Somente poderão apresentar proposta as empresas cujo ramo de atividade seja compatível com o objeto pretendido e que preencherem as condições e requisitos estabelecidos neste Edital e seus Anexos.

3.3. Não poderão participar da presente licitação, direta ou indiretamente, isoladamente ou em consórcio, empresas ou sociedades cooperativas que, por qualquer motivo:

3.3.1. Tenham sido declaradas inidôneas para licitar ou contratar por qualquer órgão ou entidade da Administração Pública direta ou indireta federal, estadual, municipal ou distrital, tendo por fundamento o art. 87, IV, da Lei nº 8.666/1993 ou o art. 156, IV, da Lei nº 14.133/2021;

3.3.2. Estejam impedidas de licitar e contratar com o Município de Guaraciaba do Norte, nos termos do art. 7º da Lei 10.520/2002 e/ou do art. 156, III, da Lei nº 14.133/2021;

3.3.3. Tenham sido punidas com a suspensão do direito de licitar ou contratar com o Município de Guaraciaba do Norte, nos termos do art. 87, III, da Lei nº 8.666/1993;

3.3.4. Estejam elencadas no art. 14 da Lei nº 14.133/2021;

3.3.5. Encontrem-se em processo de dissolução ou liquidação;

3.3.6. Constituam sociedades integrantes de um mesmo grupo econômico, assim entendidas aquelas que tenham diretores, sócios ou representantes legais comuns, ou



ESTADO DO CEARÁ

**PREFEITURA MUNICIPAL DE GUARACIABA DO NORTE**

CNPJ nº 07.569.205/0001-31, CGF nº 06.920.294-0

SECRETARIA DE INFRAESTRUTURA E SERVIÇOS PÚBLICOS



que utilizem recursos materiais, tecnológicos ou humanos em comum, exceto se demonstrado que não agem representando interesse econômico em comum;

**3.3.7.** Em razão da prática de ato de improbidade administrativa, o sócio majoritário esteja proibido de contratar com o poder público, nos termos do art. 12 da Lei nº 8.429/92.

**3.3.8.** Autor do anteprojeto, do projeto básico ou do projeto executivo, pessoa física ou jurídica, quando a licitação versar sobre serviços ou fornecimento de bens a ele relacionados;

**3.3.9.** Empresa, isoladamente ou em consórcio, responsável pela elaboração do projeto básico ou do projeto executivo, ou empresa da qual o autor do projeto seja dirigente, gerente, controlador, acionista ou detentor de mais de 5% (cinco por cento) do capital com direito a voto, responsável técnico ou subcontratado, quando a licitação versar sobre serviços ou fornecimento de bens a ela necessários;

**3.3.10.** Pessoa física ou jurídica que se encontre, ao tempo da licitação, impossibilitada de participar da licitação em decorrência de sanção que lhe foi imposta;

**3.3.11.** Aquele que mantenha vínculo de natureza técnica, comercial, econômica, financeira, trabalhista ou civil com dirigente do órgão ou entidade contratante ou com agente público que desempenhe função na licitação ou atue na fiscalização ou na gestão do contrato, ou que deles seja cônjuge, companheiro ou parente em linha reta, colateral ou por afinidade, até o terceiro grau;

**3.3.12.** Empresas controladoras, controladas ou coligadas, nos termos da Lei nº 6.404, de 15 de dezembro de 1976, concorrendo entre si;

**3.3.13.** Pessoa física ou jurídica que, nos 5 (cinco) anos anteriores à divulgação do edital, tenha sido condenada judicialmente, com trânsito em julgado, por exploração de trabalho infantil, por submissão de trabalhadores a condições análogas às de escravo ou por contratação de adolescentes nos casos vedados pela legislação trabalhista;

**3.3.14.** Agente público do órgão ou entidade licitante;

**3.3.15.** Pessoas Jurídicas reunidas em consórcio;

**3.3.16.** Organizações da Sociedade Civil de Interesse Público - OSCIP, atuando nessa condição;

**3.3.17.** Não poderá participar, direta ou indiretamente, da licitação ou da execução do contrato agente público do órgão ou entidade contratante, devendo ser observadas as situações que possam configurar conflito de interesses no exercício ou após o exercício do cargo ou emprego, nos termos da legislação que disciplina a matéria, conforme § 1º do art. 9º da Lei nº 14.133, de 2021.

**3.4.** O impedimento de que trata o item 3.3.10 será também aplicado ao licitante que atue em substituição a outra pessoa, física ou jurídica, com o intuito de burlar a efetividade da sanção a ela aplicada, inclusive a sua controladora, controlada ou coligada, desde que devidamente comprovado o ilícito ou a utilização fraudulenta da personalidade jurídica do licitante.



**3.5.** A vedação de que trata o item 3.3.14 estende-se a terceiro que auxilie a condução da contratação na qualidade de integrante de equipe de apoio, profissional especializado ou funcionário ou representante de empresa que preste assessoria técnica.

**3.6. Esta Licitação será de Ampla Concorrência.**

**3.7. Participantes com Tratamento Jurídico Diferenciado nesta Concorrência:**

**3.7.1.** Será concedido tratamento jurídico diferenciado nesta licitação para as empresas estabelecidas na forma do que dispõe o art. 3º, da Lei Complementar nº 123/06, assim tipificadas:

**3.7.1.1.** Microempresa;

**3.7.1.2.** Empresas de Pequeno Porte;

**3.7.1.3.** Microempreendedor Individual – MEI;

**3.7.1.4.** Sociedades Cooperativas, mencionadas no art. 34 da Lei Federal nº 11.488/07.

**3.7.2.** Será garantido como critério de desempate, preferência de contratação para as empresas com tratamento jurídico diferenciado na forma do que dispõe o art. 44 da Lei Complementar nº 123/06.

**3.7.3.** Não poderão se beneficiar do tratamento jurídico diferenciado, as empresas que se encontrem impedidas na forma do que dispõe o §4º, do art. 3º, da Lei Complementar nº 123/06 ou que NÃO APRESENTAR a declaração de enquadramento exigida nos critérios de habilitação constante deste Edital.

**3.8.** Uma vez certificada após o devido processo administrativo, assegurados o contraditório e a ampla defesa, a declaração falsa relativa ao cumprimento dos requisitos de habilitação e à conformidade da proposta sujeitará a licitante às sanções previstas neste edital, sem prejuízo de outras previstas em lei.

**3.9.** As sociedades cooperativas poderão participar deste certame desde que satisfaçam os requisitos estipulados pelo art. 16 da Lei nº 14.133/2021.

#### **4. DA APRESENTAÇÃO DA PROPOSTA E DOS DOCUMENTOS DE HABILITAÇÃO**

**4.1.** Na presente licitação, a fase de habilitação sucederá as fases de apresentação de propostas de preços e lances.

**4.2.** Os licitantes encaminharão, **exclusivamente** por meio do sistema eletrônico, a proposta com o preço ou o percentual de desconto, conforme o critério de julgamento adotado neste Edital, até a data e o horário estabelecidos para abertura da sessão pública.

**4.3.** No cadastramento da proposta inicial, o licitante incluirá no sistema declaração de que:

**4.3.1.** Está ciente e concorda com as condições contidas no Edital e seus anexos, bem como de que a proposta apresentada compreende a integralidade dos custos para atendimento dos direitos trabalhistas assegurados na Constituição Federal, nas leis trabalhistas, nas normas infralegais, nas convenções coletivas de trabalho e nos termos de ajustamento de conduta vigentes na data de sua entrega em definitivo e que cumpre plenamente os requisitos de habilitação definidos no Instrumento convocatório;

**4.3.2.** Não emprega menor de 18 anos em trabalho noturno, perigoso ou insalubre e não emprega menor de 16 anos, salvo menor, a partir de 14 anos, na condição de aprendiz, nos termos do art. 7º, XXXIII da Constituição Federal;



ESTADO DO CEARÁ

**PREFEITURA MUNICIPAL DE GUARACIABA DO NORTE**

CNPJ nº 07.569.205/0001-31, CGF nº 06.920.294-0

SECRETARIA DE INFRAESTRUTURA E SERVIÇOS PÚBLICOS



**4.3.3.** Não possui, em sua cadeia produtiva, empregados executando trabalho degradante ou forçado, observando o disposto no art. 1º, III e IV, e do art. 5º, III da Constituição Federal;

**4.3.4.** Cumpre as exigências de reserva de cargos para pessoa com deficiência e para reabilitado da Previdência Social, previstas em lei e em outras normas específicas.

**4.4.** A falsidade da declaração de que trata o item anterior sujeitará o licitante às sanções previstas na Lei nº 14.133, de 2021 e neste Edital.

**4.5.** As declarações exigidas neste edital e não disponibilizadas diretamente no sistema deverão ser confeccionadas e enviadas juntamente com a proposta de preços e/ou com os documentos de habilitação.

**4.6.** Os licitantes poderão retirar ou substituir a proposta de preços e os documentos de habilitação anteriormente inseridos no sistema até a data e horário limite para envio das propostas.

**4.7.** Não haverá ordem de classificação na etapa de apresentação da proposta e dos documentos de habilitação pelo licitante, o que ocorrerá somente após os procedimentos de abertura da sessão pública e da fase de envio de lances.

**4.8.** Desde que disponibilizada a funcionalidade no sistema, o licitante poderá parametrizar o seu valor final mínimo ou o seu percentual de desconto máximo quando do cadastramento da proposta e obedecerá às seguintes regras:

**4.8.1.** A aplicação do intervalo mínimo de diferença de valores ou de percentuais entre os lances, que incidirá tanto em relação aos lances intermediários quanto em relação ao lance que cobrir a melhor oferta; e

**4.8.2.** Os lances serão de envio automático pelo sistema, respeitado o valor final mínimo estabelecido e o intervalo de que trata o subitem acima.

**4.9.** O valor final mínimo ou o percentual de desconto final máximo parametrizado no sistema poderá ser alterado pelo fornecedor durante a fase de disputa, sendo vedado:

**4.9.1.** Valor superior a lance já registrado pelo fornecedor no sistema, quando adotado o critério de julgamento por menor preço; e

**4.9.2.** Percentual de desconto inferior a lance já registrado pelo fornecedor no sistema, quando adotado o critério de julgamento por maior desconto.

**4.10.** O valor final mínimo ou o percentual de desconto final máximo parametrizado na forma do item 4.8 possuirá caráter sigiloso para os demais fornecedores e para o órgão ou entidade promotora da licitação, podendo ser disponibilizado estrita e permanentemente aos órgãos de controle externo e interno.

**4.11.** Caberá ao licitante interessado em participar da licitação acompanhar as operações no sistema eletrônico durante o processo licitatório e se responsabilizar pelo ônus decorrente da perda de negócios diante da inobservância de mensagens emitidas pela Administração ou de sua desconexão.

**4.12.** O licitante deverá comunicar imediatamente ao provedor do sistema qualquer acontecimento que possa comprometer o sigilo ou a segurança, para imediato bloqueio de acesso.



ESTADO DO CEARÁ  
**PREFEITURA MUNICIPAL DE GUARACIABA DO NORTE**

CNPJ nº 07.569.205/0001-31, CGF nº 06.920.294-0  
SECRETARIA DE INFRAESTRUTURA E SERVIÇOS PÚBLICOS



## 5. DO PREENCHIMENTO DA PROPOSTA

5.1. O licitante deverá enviar sua proposta mediante o preenchimento, no sistema eletrônico, dos seguintes campos:

5.1.1. Valor unitário e valor total do item na planilha com o BDI incluso;

5.1.2. Descrição do objeto, contendo as informações similares à especificação da planilha orçamentária do projeto.

5.2. A ausência de preenchimento de qualquer um dos campos citados na cláusula acima gera a desclassificação da proposta inicial da empresa licitante.

5.3. Todas as especificações do objeto contidas na proposta vinculam o licitante.

5.3.1. O licitante não poderá oferecer proposta em quantitativo inferior ao máximo previsto para contratação.

5.4. Nos valores propostos estarão inclusos todos os custos operacionais, encargos previdenciários, trabalhistas, tributários, comerciais e quaisquer outros que incidam direta ou indiretamente na execução do objeto.

5.5. Os preços ofertados, tanto na proposta inicial, quanto na etapa de lances, serão de exclusiva responsabilidade do licitante, não lhe assistindo o direito de pleitear qualquer alteração, sob alegação de erro, omissão ou qualquer outro pretexto.

5.6. Se o regime tributário da empresa implicar o recolhimento de tributos em percentuais variáveis, a cotação adequada será a que corresponde à média dos efetivos recolhimentos da empresa nos últimos 12 (doze) meses.

5.7. Independentemente do percentual de tributo inserido na planilha, no pagamento serão retidos na fonte os percentuais estabelecidos na legislação vigente.

5.8. A apresentação das propostas implica obrigatoriedade do cumprimento das disposições nelas contidas, em conformidade com o que dispõe o Termo de Referência, assumindo o proponente o compromisso de executar o objeto licitado nos seus termos, bem como de fornecer os materiais, equipamentos, ferramentas e utensílios necessários, em quantidades e qualidades adequadas à perfeita execução contratual, promovendo, quando requerido, sua substituição.

5.9. O prazo de validade da proposta não será inferior a **60 (sessenta) dias**, a contar da data de sua apresentação.

5.10. O descumprimento das regras supramencionadas pela Administração por parte dos contratados pode ensejar a responsabilização perante os órgãos de controle e pela própria Administração.

## 6. DA GARANTIA DA PROPOSTA

6.1. A licitante deverá prestar garantia de manutenção da proposta, correspondente a 1% (um por cento) do valor estimado da licitação, ou seja, no valor de **R\$ 1.532,33 (um mil quinhentos e trinta e dois reais e trinta e três centavos)**, **até a data limite para o cadastramento da proposta inicial no sistema**, sob pena de desclassificação da proposta.

6.2. A garantia de manutenção de proposta, quando não recolhida em moeda corrente nacional, mas em qualquer outra das modalidades previstas a seguir, terá o prazo de validade de 90 (noventa) dias, contado da data de entrega da Proposta de Preços e **deverá ser emitida até a data prevista para o cadastramento da proposta inicial no sistema**.



ESTADO DO CEARÁ

**PREFEITURA MUNICIPAL DE GUARACIABA DO NORTE**

CNPJ nº 07.569.205/0001-31, CGF nº 06.920.294-0  
SECRETARIA DE INFRAESTRUTURA E SERVIÇOS PÚBLICOS



**6.2.1.** A comprovação da garantia de manutenção da proposta de preços será exigida após a fase de disputa de lances, na fase de julgamento das propostas. **No entanto, sua emissão deverá obedecer aos prazos previstos nos itens anteriores, sob pena de desclassificação da proposta.**

**6.3. Serão aceitas as seguintes modalidade de garantia: (Art. 96, §º 1º, da Lei 14.133/21)**

- a) Caução em dinheiro ou em títulos da dívida pública emitidos sob a forma escritural, mediante registro em sistema centralizado de liquidação e de custódia autorizado pelo Banco Central do Brasil, e avaliados por seus valores econômicos, conforme definido pelo Ministério da Economia;
- b) seguro-garantia
- c) fiança bancária emitida por banco ou instituição financeira devidamente autorizada a operar no País pelo Banco Central do Brasil;
- d) título de capitalização custeado por pagamento único, com resgate pelo valor total.

**6.4.** A garantia de manutenção da proposta será devolvida aos licitantes no prazo de **10 (dez) dias úteis**, contado da assinatura do contrato ou da data em que for declarada fracassada a licitação.

**6.5.** Implicará execução do valor integral da garantia de proposta a recusa em assinar o contrato ou a não apresentação dos documentos para a contratação.

**7. DA ABERTURA DA SESSÃO, CLASSIFICAÇÃO DAS PROPOSTAS, FORMULAÇÃO DE LANCES, CRITÉRIOS DE DESEMPATE E NEGOCIAÇÃO.**

**7.1.** A abertura da presente licitação dar-se-á automaticamente em sessão pública, por meio de sistema eletrônico, na data, horário e local indicados neste Edital.

**7.2.** Durante a sessão pública, a comunicação entre o Agente de Contratação e os licitantes ocorrerá exclusivamente mediante troca de mensagens, em campo próprio do sistema eletrônico.

**7.3.** O Agente de Contratação verificará as propostas apresentadas, desclassificando desde logo aquelas que não estejam em conformidade com os requisitos estabelecidos neste Edital.

**7.4.** Será desclassificada a proposta que identifique o licitante.

**7.5.** A desclassificação será sempre fundamentada e registrada no sistema, com acompanhamento em tempo real por todos os participantes.

**7.6.** A não desclassificação da proposta não implica em sua aceitação definitiva, que deverá ser levada a efeito após o seu julgamento definitivo conforme definido.

**7.7.** O sistema ordenará automaticamente as propostas classificadas, sendo que somente estas participarão da fase de lances.

**7.8.** Iniciada a etapa competitiva, os licitantes deverão encaminhar lances exclusivamente por meio do sistema eletrônico, sendo imediatamente informados do seu recebimento e do valor consignado no registro.

**7.9.** Incumbirá ao licitante acompanhar as operações no sistema eletrônico durante a sessão pública, ficando responsável pelo ônus decorrente da perda de negócios, diante da inobservância de quaisquer mensagens emitidas pelo sistema ou de sua desconexão.

**7.10.** Os licitantes poderão oferecer lances sucessivos, observando o horário fixado para abertura da sessão e as regras estabelecidas no Edital.



ESTADO DO CEARÁ

PREFEITURA MUNICIPAL DE GUARACIABA DO NORTE

CNPJ nº 07.569.205/0001-31, CGF nº 06.920.294-0  
SECRETARIA DE INFRAESTRUTURA E SERVIÇOS PÚBLICOS



**7.11.** Em caso de falha no sistema, os lances em desacordo com a norma deverão ser desconsiderados pelo Agente de Contratação, devendo a ocorrência ser comunicada imediatamente ao provedor do sistema eletrônico (BNC).

**7.12.** Na hipótese do subitem anterior, a ocorrência será registrada em campo próprio do sistema.

**7.13.** O licitante somente poderá oferecer lance inferior ao último por ele ofertado e registrado pelo sistema.

**7.14.** Não serão aceitos dois ou mais lances de mesmo valor, prevalecendo aquele que for recebido e registrado em primeiro lugar.

**7.15.** Durante o transcurso da sessão pública, os licitantes serão informados, em tempo real, do valor do menor lance registrado, vedada a identificação do licitante.

**7.16.** No caso de desconexão com o Agente, no decorrer da etapa competitiva do certame, o sistema eletrônico poderá permanecer acessível aos licitantes para a recepção dos lances.

**7.17.** Quando a desconexão do sistema eletrônico para o Agente de Contratação persistir por tempo superior a 10 (dez) minutos, a sessão pública será suspensa e reiniciada somente após decorridas 24 (vinte e quatro) horas da comunicação do fato pelo Agente de Contratação aos participantes, no sítio eletrônico utilizado para divulgação.

**7.18.** O intervalo mínimo de diferença de valores ou percentuais entre os lances, que incidirá tanto em relação aos lances intermediários quanto em relação à proposta que cobrir a melhor oferta deverá ser de **R\$ 100,00 (cem) reais**.

**7.19.** O procedimento seguirá de acordo com o modo de disputa adotado.

**7.20.** Este Edital de Concorrência Eletrônica adota o modo de disputa **"aberto"**, onde os licitantes apresentarão lances públicos e sucessivos, com prorrogações.

**7.20.1.** A etapa de lances da sessão pública terá duração de **dez minutos** e, após isso, será prorrogada automaticamente pelo sistema quando houver lance ofertado nos **últimos dois minutos** do período de duração da sessão pública

**7.20.2.** A prorrogação automática da etapa de lances, de que trata o subitem anterior, será de dois minutos e ocorrerá sucessivamente sempre que houver lances enviados nesse período de prorrogação, inclusive no caso de lances intermediários

**7.20.3.** Não havendo novos lances na forma estabelecida nos itens anteriores, a sessão pública encerrar-se-á automaticamente, e o sistema ordenará e divulgará os lances conforme a ordem final de classificação.

**7.21.** Após o término dos prazos estabelecidos nos subitens anteriores, o sistema ordenará e divulgará os lances segundo a ordem crescente de valores.

**7.22.** Caso o licitante não apresente lances, concorrerá com o valor de sua proposta.

**7.23.** Só poderá haver empate entre propostas iguais (não seguidas de lances), ou entre lances finais da fase fechada do modo de disputa "aberto e fechado".

**7.23.1.** Havendo eventual empate entre propostas ou lances, o critério de desempate será aquele previsto no art. 60 da Lei nº 14.133, de 2021, nesta ordem:





ESTADO DO CEARÁ  
**PREFEITURA MUNICIPAL DE GUARACIABA DO NORTE**

CNPJ nº 07.569.205/0001-31, CGF nº 06.920.294-0  
SECRETARIA DE INFRAESTRUTURA E SERVIÇOS PÚBLICOS



**7.23.1.1.** Disputa final, hipótese em que os licitantes empatados poderão apresentar nova proposta em ato contínuo à classificação;

**7.23.1.2.** Avaliação do desempenho contratual prévio dos licitantes, para a qual deverão preferencialmente ser utilizados registros cadastrais para efeito de atesto de cumprimento de obrigações previstos nesta Lei;

**7.23.1.3.** Desenvolvimento pelo licitante de ações de equidade entre homens e mulheres no ambiente de trabalho, conforme regulamento;

**7.23.1.4.** Desenvolvimento pelo licitante de programa de integridade, conforme orientações dos órgãos de controle.

**7.23.2.** Persistindo o empate, será assegurada preferência, sucessivamente, aos bens e serviços produzidos ou prestados por:

**7.23.2.1.** Empresas estabelecidas no território do Estado do Ceará;

**7.23.2.2.** Empresas brasileiras;

**7.23.2.3.** Empresas que invistam em pesquisa e no desenvolvimento de tecnologia no País;

**7.23.2.4.** Empresas que comprovem a prática de mitigação, nos termos da Lei nº 12.187, de 29 de dezembro de 2009.

**7.23.3.** Persistindo o empate, a proposta vencedora será sorteada pelo sistema eletrônico dentre as propostas ou lances empatados.

**7.24.** Encerrada a etapa de envio de lances da sessão pública, na hipótese de a proposta do primeiro colocado permanecer acima do preço máximo ou inferior ao desconto definido para a contratação, o Agente de Contratação poderá negociar condições mais vantajosas, após definido o resultado do julgamento.

**7.25.** A negociação poderá ser feita com os demais licitantes, segundo a ordem de classificação inicialmente estabelecida, quando o primeiro colocado, mesmo após a negociação, for desclassificado em razão de sua proposta permanecer acima do preço máximo definido pela Administração.

**7.26.** A negociação será realizada por meio do sistema, podendo ser acompanhada pelos demais licitantes.

**7.27.** O resultado da negociação será divulgado a todos os licitantes e anexado aos autos do processo licitatório.

**7.28.** O Agente de Contratação solicitará ao licitante mais bem classificado que, no prazo de **02 (duas) horas**, envie a proposta adequada ao último lance ofertado após a negociação realizada, acompanhada, se for o caso, dos documentos complementares, quando necessários à confirmação daqueles exigidos neste Edital e já apresentados.

**7.29. A proposta comercial deverá ser apresentada nos moldes estabelecidos pelo Município de Guaraciaba do Norte-CE, contendo:**

**7.29.1.** Nome da proponente e de seu representante legal, endereço completo, telefone, endereço de correio eletrônico, números do CNPJ e da inscrição Estadual e Municipal (se houver);



ESTADO DO CEARÁ  
PREFEITURA MUNICIPAL DE GUARACIABA DO NORTE

CNPJ nº 07.569.205/0001-31, CGF nº 06.920.294-0  
SECRETARIA DE INFRAESTRUTURA E SERVIÇOS PÚBLICOS



**7.29.2.** O preço unitário e total para cada item cotado, especificados no Projeto Básico, bem como o valor global da proposta, em moeda corrente nacional, já considerados e inclusos todos os tributos, fretes, tarifas, BDI e demais despesas decorrentes da execução do objeto;

**7.29.3.** Planilha Orçamentária, contendo preços unitários e totais de todos os itens de serviços constantes da planilha de preços e composições de preços unitários de todos os itens, contendo todos os insumos e coeficientes de produtividade de cada serviço, quais sejam: equipamentos, mão-de-obra (direta e indireta), totalização de encargos sociais, insumos, transportes, BDI, totalização de impostos e taxas e quaisquer outros necessários à execução dos serviços, devendo o valor total da Composição de Preços Unitários de cada serviço ser igual ao valor proposto, devendo refletir com fidelidade os custos especificados e a margem de lucro pretendida;

**7.29.3.1.** A planilha de orçamento da licitante não poderá cotar quantitativo divergente ao disposto na planilha orçamentária do Projeto Básico;

**7.29.4.** Planilha de Composição de Preços Unitários, que dará origem à planilha orçamentária;

**7.29.5.** Cronograma Físico-Financeiro, compatível com a obra;

**7.29.6.** Planilha Analítica de Encargos Trabalhistas e Sociais;

**7.29.7.** Composição Analítica da Taxa de B.D.I. (Bonificação e Despesas Indiretas);

**7.29.7.1.** Os tributos referentes ao Imposto de Renda – Pessoa Jurídica - IRPJ e Contribuição Social Sobre o Lucro Líquido - CSLL não deverão integrar o cálculo do Benefício de Despesas Indiretas - BDI, nem tampouco a planilha de custo direto, por se constituírem em tributos de natureza direta e personalística, que oneram pessoalmente a CONTRATADA, não devendo ser repassados ao CONTRATANTE, como também os custos de mobilização e desmobilização de canteiro.

**7.29.7.2.** Os custos referentes a Administração Local da Obra não deverão integrar o cálculo do Benefício de Despesas Indiretas - BDI, por ser parte integrante a planilha de custo direto.

**7.30.** A proposta de preços deverá ser assinada pelo representante legal da empresa, bem como, todas as planilhas devem ser assinadas pelo Responsável Técnico, constando o título e nº do CREA ou CAU, sob pena de desclassificação.

**7.31.** É facultado ao Agente de Contratação prorrogar o prazo estabelecido, a partir de solicitação fundamentada feita no chat pelo licitante, antes de findo o prazo.

**7.32.** O não envio da proposta ajustada por meio eletrônico com todos os requisitos elencados no subitem 7.29, ou descumprimento das diligências determinadas pelo Agente de Contratação acarretará na desclassificação da proposta, sem prejuízo da instauração de processo sancionatório contra o licitante.

**7.33.** Em nenhuma hipótese poderá ser alterado o conteúdo da proposta apresentada, seja com relação a prazo e especificações do serviço ofertado ou qualquer condição que importe modificação dos seus termos originais, ressalvadas apenas aquelas alterações destinadas a sanar evidentes erros formais ou quando a alteração representar condições iguais ou superiores às originalmente propostas.

**7.34.** Após a negociação do preço, o Agente de Contratação iniciará a fase de aceitação e julgamento da proposta.



## 8. DA FASE DE JULGAMENTO

**8.1.** Encerrada a etapa de negociação, o Agente de contratação verificará se o licitante provisoriamente classificado em primeiro lugar atende às condições de participação no certame, conforme previsto no art. 14 da Lei nº 14.133/2021, legislação correlata e no presente edital, especialmente quanto à existência de sanção que impeça a participação no certame ou a futura contratação, mediante Consulta ao Ente Contratante e Consulta Consolidada de Pessoa Jurídica junto ao TCU no seguinte endereço eletrônico: <https://certidoes-apf.apps.tcu.gov.br>.

**8.2.** A consulta ao cadastro será realizada em nome da empresa licitante e também de seu sócio majoritário, por força da vedação de que trata o artigo 12 da Lei nº 8.429, de 1992.

**8.3.** Caso atendidas as condições de participação, inclusive quanto a garantia de manutenção da proposta, será iniciado o procedimento de habilitação.

### **8.4. Será desclassificada a proposta vencedora que:**

**8.4.1.** Contiver vícios insanáveis;

**8.4.2.** Não obedecer às especificações técnicas contidas no Termo de Referência;

**8.4.3.** Apresentar preços inexequíveis ou permanecerem acima do preço máximo definido para a contratação;

**8.4.4.** Não tiverem sua exequibilidade demonstrada, quando exigido pela Administração;

**8.4.5.** Apresentar desconformidade com quaisquer outras exigências deste Edital ou seus anexos, desde que insanável.

**8.5.** A desclassificação por valor excessivo ocorrerá quando o Agente de Contratação, após a negociação direta, não obtiver oferta inferior ao preço máximo fixado.

**8.6.** Serão consideradas com indícios de inexequibilidade as propostas cujos valores forem inferiores a 75% (setenta e cinco por cento) do valor orçado pela Administração, independentemente do regime de execução.

**8.7.** Será exigida garantia adicional do licitante vencedor cuja proposta for inferior a 85% (oitenta e cinco por cento) do valor orçado pela Administração, equivalente à diferença entre este último e o valor da proposta, sem prejuízo das demais garantias exigíveis de acordo com a Lei.

**8.8.** Se houver indícios de inexequibilidade da proposta de preços, ou em caso da necessidade de esclarecimentos complementares, serão realizadas diligências para comprovação da exequibilidade.

**8.9.** O Agente de Contratação poderá realizar quaisquer diligências necessárias para averiguar a conformidade da proposta com as especificações mínimas previstas no Termo de Referência.

**8.10.** Erros no preenchimento da planilha não constituem motivo para a desclassificação da proposta. A planilha poderá ser ajustada pelo prestador de serviços, no prazo indicado pelo sistema, desde que não haja majoração do preço.

**8.10.1.** O ajuste de que trata este dispositivo se limita a sanar erros ou falhas que não alterem a substância das propostas;



ESTADO DO CEARÁ  
**PREFEITURA MUNICIPAL DE GUARACIABA DO NORTE**

CNPJ nº 07.569.205/0001-31, CGF nº 06.920.294-0  
SECRETARIA DE INFRAESTRUTURA E SERVIÇOS PÚBLICOS



**8.10.2.** Considera-se erro no preenchimento da planilha passível de correção a indicação de recolhimento de impostos e contribuições na forma do Simples Nacional, quando não cabível esse regime.

**8.11.** Para fins de análise da proposta quanto ao cumprimento das especificações do objeto, poderá ser colhida a manifestação escrita do setor requisitante do serviço ou da área especializada no objeto.

**8.12.** Se a proposta ou lance vencedor for desclassificado, o Agente de Contratação examinará a proposta ou lance subsequente, e assim sucessivamente, na ordem de classificação.

**8.13.** Havendo necessidade, o Agente de Contratação suspenderá a sessão, informando no "chat" a nova data e horário para a continuidade da mesma.

## **9. DA FASE DE HABILITAÇÃO**

**9.1.** Para habilitação dos licitantes, serão exigidos os documentos necessários e suficientes para demonstrar a capacidade do licitante de realizar o objeto da licitação, nos termos dos arts. 62 a 70 da Lei nº 14.133, de 2021.

**9.2.** Para fins de habilitação, deverá o licitante comprovar os seguintes requisitos:

### **9.3. HABILITAÇÃO JURÍDICA:**

**9.3.1.** No caso de empresário individual: inscrição no Registro Público de Empresas Mercantis, a cargo da Junta Comercial da respectiva sede

**9.3.2.** Em se tratando de microempreendedor individual – MEI: Certificado da Condição de Microempreendedor Individual - CCMEI, cuja aceitação ficará condicionada à verificação da autenticidade no sítio [www.portaldodoempreendedor.gov.br](http://www.portaldodoempreendedor.gov.br);

**9.3.3.** No caso de sociedade empresária, sociedade limitada unipessoal – SLU ou sociedade identificada como empresa individual de responsabilidade limitada - EIRELI: inscrição do ato constitutivo, estatuto ou contrato social no Registro Público de Empresas Mercantis, a cargo da Junta Comercial da respectiva sede, acompanhada de documento comprobatório de seus administradores;

**9.3.4.** Inscrição no Registro Público de Empresas Mercantis onde opera, com averbação no Registro onde tem sede a matriz, no caso de ser o participante sucursal, filial ou agência;

**9.3.5.** No caso de sociedade simples: inscrição do ato constitutivo no Registro Civil das Pessoas Jurídicas do local de sua sede, acompanhada de prova da indicação dos seus administradores;

**9.3.6.** No caso de cooperativa: ata de fundação e estatuto social em vigor, com a ata da assembleia que o aprovou, devidamente arquivado na Junta Comercial ou inscrito no Registro Civil das Pessoas Jurídicas da respectiva sede, bem como o registro de que trata o art. 107 da Lei nº 5.764/71;

**9.3.7.** No caso de empresa ou sociedade estrangeira em funcionamento no País: decreto de autorização.

**9.3.8.** Os documentos acima deverão estar acompanhados de todas as alterações ou da consolidação respectiva.



ESTADO DO CEARÁ  
PREFEITURA MUNICIPAL DE GUARACIABA DO NORTE

CNPJ nº 07.569.205/0001-31, CGF nº 06.920.294-0  
SECRETARIA DE INFRAESTRUTURA E SERVIÇOS PÚBLICOS



#### 9.4. REGULARIDADE FISCAL, SOCIAL E TRABALHISTA

9.4.1. Prova de inscrição no Cadastro Nacional de Pessoa Jurídica – CNPJ/MF.

9.4.2. Prova de regularidade fiscal perante a Fazenda Nacional, mediante apresentação de certidão expedida conjuntamente pela Secretaria da Receita Federal do Brasil (RFB) e pela Procuradoria-Geral da Fazenda Nacional (PGFN), referente a todos os créditos tributários federais e à Dívida Ativa da União (DAU) por elas administrados, inclusive aqueles relativos à Seguridade Social, nos termos da Portaria Conjunta nº 1.751, de 02/10/2014, do Secretário da Receita Federal do Brasil e da Procuradora-Geral da Fazenda Nacional.

9.4.3. Prova de regularidade com o Fundo de Garantia do Tempo de Serviço (FGTS).

9.4.4. Prova de inexistência de débitos inadimplidos perante a justiça do trabalho, mediante a apresentação de certidão negativa ou positiva com efeito de negativa, nos termos do Título VII-A da Consolidação das Leis do Trabalho, aprovada pelo Decreto-Lei nº 5.452, de 1º de maio de 1943.

9.4.5. Prova de inscrição no cadastro de contribuintes estadual e/ou municipal, relativo ao domicílio ou sede do licitante, pertinente ao seu ramo de atividade e compatível com o objeto contratual.

9.4.6. Prova de regularidade com a Fazenda Estadual do domicílio ou sede do licitante.

9.4.6.1. Caso o licitante seja considerado isento dos tributos estaduais relacionados ao objeto licitatório, deverá comprovar tal condição mediante declaração da Fazenda Estadual do seu domicílio ou sede, ou outra equivalente, na forma da lei.

9.4.7. Prova de regularidade com a Fazenda Municipal do domicílio ou sede do licitante.

9.4.7.1. Caso a licitante seja considerada isenta dos tributos municipais relacionados ao objeto licitatório, deverá comprovar tal condição mediante certidão/declaração da Fazenda Municipal do seu domicílio ou sede, ou outra equivalente, na forma da lei;

#### 9.5. QUALIFICAÇÃO ECONÔMICO-FINANCEIRA

9.5.1. Certidão Negativa de Falência, expedida pelo distribuidor da sede da pessoa jurídica (art. 69, II da Lei nº 14.133, de 2021);

9.5.1.1. No caso de certidão positiva de recuperação judicial ou extrajudicial, o licitante deverá apresentar a comprovação de que o respectivo plano de recuperação foi acolhido judicialmente, na forma do artigo 58 da Lei n.º 11.101, de 09 de fevereiro de 2005, sob pena de inabilitação, devendo, ainda, comprovar todos os demais requisitos de habilitação.

9.5.2. Balanço patrimonial e demais demonstrações contábeis dos **últimos 02 (dois) exercícios sociais** da empresa Licitante, já exigíveis e apresentados na forma da Lei, devidamente registrado na junta comercial ou cartório (deverá conter carimbo ou etiqueta ou chancela da junta comercial) fundamentado no art. 1.181 da Lei 10.406/02, § 2º do art. 1.184 da Lei 10.406/02, que comprovem a boa situação financeira da empresa, vedada a sua substituição por balancetes ou balanços provisórios, podendo ser atualizados pelos índices oficiais quando encerrados a mais de 03 (três) meses da data de apresentação da proposta. Deverão ser apresentados índices de: LG (liquidez



ESTADO DO CEARÁ  
PREFEITURA MUNICIPAL DE GUARACIABA DO NORTE

CNPJ nº 07.569.205/0001-31, CGF nº 06.920.294-0  
SECRETARIA DE INFRAESTRUTURA E SERVIÇOS PÚBLICOS



geral); LC (liquidez corrente); SG (Solvência Geral). Tais índices serão calculados conforme segue:

Sendo:

$$LG = (AC + RLP) / (PC + ELP)$$

$$SG = AT / (PC + ELP)$$

$$LC = AC / PC$$

Onde: AC= Ativo Circulante; RLP= Realizável a Longo Prazo; PC= Passivo Circulante; ELP= Exigível a Longo Prazo; AT= Ativo Total. Os índices deverão ser apresentados com no máximo duas casas decimais, desprezando-se as demais.

**9.5.2.1.** Para comprovação da capacidade financeira, serão exigidos os seguintes índices:

(LG) Valor mínimo	(LC) Valor mínimo	(SG) Valor mínimo
1,00	1,00	1,00

**9.5.2.2.** Caso a empresa licitante apresente resultado inferior ou igual a 1 (um) em qualquer dos índices de Liquidez Geral (LG), Solvência Geral (SG) e Liquidez Corrente (LC), será exigido para fins de habilitação capital mínimo de 10% (dez por cento) do valor total estimado da contratação.

**9.5.2.3.** Por "Balanço Patrimonial apresentado na forma da Lei", considere-se o seguinte:

**9.5.2.3.1.** no caso das sociedades por ações, deverá ser apresentado o balanço patrimonial publicado em órgão de imprensa oficial ou conforme dispuser a Lei Federal nº 6.404/76;

**9.5.2.3.2.** No caso das demais sociedades comerciais, deverá ser apresentado o balanço patrimonial transcrito no "Livro Diário" da empresa, devidamente assinado pelo contador responsável e pelo representante legal, e acompanhado de seus respectivos termos de abertura e encerramento (igualmente assinados pelo contador e pelo representante legal da empresa), sendo devidamente registrado na Junta Comercial do Estado (com comprovação feita por meio do Termo de Autenticação - Livro Digital) ou Cartório de Títulos e Documentos;

**9.5.2.3.3.** no caso das empresas que utilizam a Escrituração Contábil Digital (ECD), abrangidas pelo Sistema Público de Escrituração Digital (SPED), deverão apresentar o Balanço Patrimonial, dos últimos exercícios sociais exigíveis, acompanhado dos termos de abertura e encerramento, relatório gerado pelo SPED com status "Autenticado" acompanhado do termo de autenticação da Junta Comercial, e Recibo de entrega de livro digital junto à Receita Federal;

**9.5.2.2.4.** As empresas criadas no exercício financeiro da licitação deverão atender a todas as exigências da habilitação e poderão substituir os demonstrativos contábeis pelo balanço de abertura. (art. 65, §1º da Lei nº 14.133, de 2021);

**9.5.2.2.5.** Os documentos referidos acima limitar-se-ão ao último exercício no caso de a pessoa jurídica ter sido constituída há menos de 2 (dois) anos;

**9.6. QUALIFICAÇÃO TÉCNICA**

**9.6.1.** Registro ou inscrição da empresa licitante no CREA (Conselho Regional de Engenharia e Agronomia) ou CAU (Conselho de Arquitetura e Urbanismo), conforme as áreas de atuação e que comprove sua habilitação para o exercício das atividades.

**9.6.2.** Comprovação da capacidade **TÉCNICO-OPERACIONAL** da licitante para desempenho de atividade pertinente e compatível em características com o objeto da licitação, fornecido através de Atestado de Capacidade Técnica, emitido por pessoa jurídica de direito público ou privado, devidamente identificada, em nome da empresa, registrado(s) no órgão competente - CREA/CAU (ou outra entidade equivalente), que comprove(m) a execução de obra(s)/serviço(s) de características técnicas similares de complexidade tecnológica e operacional equivalente ou superior às do objeto da presente licitação e cuja(s) parcela(s) de maior relevância técnica e valor significativo tenha(m) sido: (Art. 67, II, §º 2º e § 3º da Lei nº 14.133/2021)

DESCRIÇÃO DO SERVIÇO	QUANTIDADE MÍNIMA
ALVENARIA DE PEDRA ARGAMASSADA (TRAÇO 1:3) C/AGREGADOS ADQUIRIDOS	40 M <sup>3</sup>
ARMADURA DE AÇO CA 50/60	850 Kg
PAVIMENTAÇÃO EM PEDRA TOSCA C/ REJUNTAMENTO (AGREGADO ADQUIRIDO)	64 M <sup>2</sup>

OBS: Poderá ser apresentado mais de um atestado contemplando serviços diferentes, sendo permitida a soma das quantidades de um mesmo serviço em mais de um atestado de capacidade técnica.

**9.6.3.** Comprovação da capacidade **TÉCNICO-PROFISSIONAL** da empresa licitante em possuir como Responsável Técnico ou em seu quadro permanente, profissional(is) de nível superior, reconhecido(s) pelo CREA ou CAU, detentor(es) de Certidão de Acervo Técnico COM REGISTRO DE ATESTADO que comprove(m) a execução de obra(s)/serviço(s) de características semelhantes, para fins de contratação às do objeto da presente licitação e cuja(s) parcela(s) de maior relevância técnica e valor significativo tenha(m) sido: (Art. 67, I, da Lei nº 14.133/2021)

DESCRIÇÃO DO SERVIÇO
ALVENARIA DE PEDRA ARGAMASSADA (TRAÇO 1:3) C/AGREGADOS ADQUIRIDOS
ARMADURA DE AÇO CA 50/60
PAVIMENTAÇÃO EM PEDRA TOSCA C/ REJUNTAMENTO (AGREGADO ADQUIRIDO)

**9.6.3.1.** Entende-se, para fins deste Edital, como pertencente ao quadro permanente:

- sócio:** cópia do Contrato Social e sua última alteração, devidamente registrados no órgão competente;
- diretor:** cópia do Contrato Social, em se tratando de firma individual ou limitada ou cópia do estatuto social e ata de eleição devidamente publicada na imprensa, em se tratando de sociedade anônima;
- empregado permanente da empresa:** cópia da "ficha ou livro de registro de empregado" e cópia da Carteira de Trabalho e Previdência Social - CTPS ou qualquer documento comprobatório de vínculo empregatício previsto na legislação de regência da matéria;
- profissional contratado:** Contrato de prestação de serviços, acompanhado de comprovação através do registro do responsável técnico da licitante junto ao Conselho Profissional de Classe, que identifique a relação das empresas em que o profissional figure como responsável técnico.



ESTADO DO CEARÁ  
**PREFEITURA MUNICIPAL DE GUARACIABA DO NORTE**

CNPJ nº 07.569.205/0001-31, CGF nº 06.920.294-0  
SECRETARIA DE INFRAESTRUTURA E SERVIÇOS PÚBLICOS



**9.6.4. Declaração Formal, com Anuência do Responsável Técnico, detentor do atestado apresentado para essa licitação, de concordância da inclusão de seu nome na equipe técnica para participar da execução do objeto da licitação.**

**9.6.4.1.** O profissional que assinar como responsável técnico não poderá ser substituído sem expressa anuência da administração municipal.

**9.6.4.2.** É vedada, sob pena de inabilitação das proponentes, a indicação de um mesmo responsável técnico para mais de uma proponente.

**9.6.5.** Declaração Formal de indicação do pessoal técnico, das instalações e do aparelhamento adequados e disponíveis para a realização do objeto da licitação, bem como da qualificação de cada membro da equipe técnica que se responsabilizará pelos trabalhos. (Art. 67, III, da Lei nº 14.133/21).

**9.6.6.** Declaração de que o licitante tomou conhecimento de todas as informações e das condições locais para o cumprimento das obrigações objeto da licitação.

**9.6.7.** Faculta-se aos licitantes a realização de visita técnica para conhecer o local e os serviços que serão prestados, caso haja interesse do licitante, a visita ao local onde serão realizados os serviços, devem ser realizadas até o último dia útil anterior à data para o cadastro das propostas na plataforma, devendo ser agendada previamente junto a Secretaria de Infraestrutura e Serviços Públicos, pelo telefone (88) 3652-2111.

**9.6.8.** Caso o licitante opte por não realizar vistoria, poderá substituir a declaração exigida no item 9.6.6 por declaração formal, qual deverá ser assinada pelo seu responsável técnico acerca do conhecimento pleno das condições e peculiaridades da contratação.

**9.6.10.** Declaração do licitante, subscrita por seu representante legal, de que:

**9.6.10.1.** Inexistem fatos impeditivos para sua habilitação no certame, ciente da obrigatoriedade de declarar ocorrências posteriores;

**9.6.10.2.** Está ciente e concorda com as condições contidas no edital e seus anexos;

**9.6.10.3.** Cumpre as exigências de reserva de cargos para pessoa com deficiência e para reabilitado da Previdência Social, de que trata o art. 93 da Lei nº 8.213/91;

**9.6.10.4.** Não emprega menor de 18 anos em trabalho noturno, perigoso ou insalubre e não emprega menor de 16 anos, salvo menor, a partir de 14 anos, na condição de aprendiz, nos termos do artigo 7º, XXXIII, da Constituição; e

**9.6.10.5.** Não possui no quadro societário servidor público da ativa, ou empregado de empresa pública ou de sociedade de economia mista.

## **10. DEMAIS DISPOSIÇÕES RELATIVAS À HABILITAÇÃO**

**10.1.** Os documentos exigidos para habilitação, deverão ser enviados por meio do sistema, quando solicitado pelo agente de contratação, até a conclusão da fase de habilitação.

**10.2.** O prazo para envio dos documentos de habilitação de que trata o item 9 é de, no **máximo (02) duas horas**, a contar da convocação pelo agente de contratação, podendo tal prazo ser alargado motivadamente pelo agente de contratação a depender das circunstâncias ou, havendo justo motivo, mediante solicitação formal de prorrogação por parte da licitante.

**10.3.** Para a contagem do prazo de que trata o item anterior, não será considerado o tempo de suspensão da sessão realizada pelo agente de contratação.

**10.4.** Em caso de não envio dos documentos de habilitação no prazo indicado ou expiração eventual prorrogação concedida pelo agente de contratação, a licitante será inabilitada e sujeitar-se-á às sanções previstas neste edital.





ESTADO DO CEARÁ

**PREFEITURA MUNICIPAL DE GUARACIABA DO NORTE**

CNPJ nº 07.569.205/0001-31, CGF nº 06.920.294-0

SECRETARIA DE INFRAESTRUTURA E SERVIÇOS PÚBLICOS



**10.5.** O licitante se responsabiliza pela veracidade e autenticidade dos documentos por ele encaminhados.

**10.5.1.** Havendo dúvida razoável quanto à autenticidade ou em razão de outro motivo devidamente justificado, o agente de contratação, a qualquer momento, poderá solicitar ao licitante o envio, em original ou por cópia autenticada, dos documentos remetidos nos termos do item anterior.

**10.6.** Encerrado o prazo para envio da documentação de que trata o item 10.2, poderá ser admitida, mediante decisão fundamentada do agente de contratação, a apresentação de novos documentos de habilitação para:

**10.6.1.** Complementação de informações acerca dos documentos já apresentados pelos licitantes e desde que necessária para apurar fatos existentes à época da abertura do certame;

**10.6.3.** Atualização de documentos cuja validade tenha expirado após a data de recebimento das propostas;

**10.7.** A apresentação de documentos complementares ou substitutivos será realizada nos termos do item 10.6. e, findo o prazo assinalado sem o envio da nova documentação, restará preclusa essa oportunidade conferida ao licitante, implicando sua inabilitação.

**10.8.** Caso seja necessário, para fins de confirmação, complementação, esclarecimento ou saneamento da documentação de habilitação, ou, ainda, nas hipóteses admitidas no item 10.6, o agente de contratação, a título de diligência, poderá solicitar à licitante o envio de documentação complementar.

**10.8.1.** O prazo para envio dos documentos complementares é de, no **máximo (02) duas horas**, a contar da convocação pelo sistema, podendo tal prazo ser alargado motivadamente pelo agente de contratação a depender das circunstâncias ou, havendo justo motivo, mediante solicitação formal de prorrogação por parte da licitante.

**10.8.2.** Em caso de não envio dos documentos complementares no prazo indicado ou expirada eventual prorrogação concedida pelo agente de contratação, a licitante será inabilitada e sujeitar-se-á às sanções previstas neste edital.

**10.9.** Os documentos de habilitação deverão se referir à empresa licitante, salvo quando, comprovadamente, após a data de emissão dos respectivos documentos, haja superveniente alteração contratual ou transferência de acervo técnico.

**10.9.1.** Em se tratando de filial, os documentos de habilitação jurídica e de regularidade fiscal e trabalhista deverão estar em nome da filial, exceto aqueles que, pela própria natureza, são emitidos somente em nome da matriz.

**10.10.** Para fins de verificação das condições de habilitação, o agente de contratação poderá, diretamente, realizar consulta em sítios oficiais de órgãos e entidades cujos atos gozem de presunção de veracidade e fé pública, constituindo os documentos obtidos como meio legal de prova.

**10.11.** Na hipótese de o documento não constar expressamente o prazo de validade, este deverá ser acompanhado de declaração ou regulamentação do órgão emissor que disponha sobre sua validade. Na ausência de tal declaração ou regulamentação, **o documento será considerado válido pelo prazo de 30 (trinta) dias, contados a partir da data de sua emissão.**



ESTADO DO CEARÁ

PREFEITURA MUNICIPAL DE GUARACIABA DO NORTE

CNPJ nº 07.569.205/0001-31, CGF nº 06.920.294-0

SECRETARIA DE INFRAESTRUTURA E SERVIÇOS PÚBLICOS



**10.11.1.** Excetua-se o documento que, por imposição legal, tenha prazo de vigência indeterminado.

**10.12.** Na análise dos documentos de habilitação, o Agente de Contratação poderá sanar erros ou falhas, que não alterem a substância dos documentos e sua validade jurídica, mediante decisão fundamentada, registrada em ata e acessível a todos, atribuindo-lhes eficácia para fins de habilitação e classificação.

**10.13.** Na hipótese de o licitante não atender às exigências para habilitação, a Comissão de Contratação examinará a proposta subsequente e assim sucessivamente, na ordem de classificação, até a apuração de uma proposta que atenda ao presente edital.

**10.14.** Somente serão disponibilizados para acesso público os documentos de habilitação do licitante cuja proposta atenda ao edital de licitação, após concluídos os procedimentos de que trata o subitem anterior.

## 11. DOS RECURSOS

**11.1.** Declarada a vencedora, o agente de contratação abrirá prazo de **10 (dez) minutos**, durante o qual qualquer licitante poderá, de forma imediata, exclusivamente em campo próprio do sistema, manifestar sua intenção de recurso.

**11.1.1.** A ausência do registro de intenção de recurso, no prazo estabelecido no item anterior, implica a preclusão da oportunidade de interposição de recurso.

**11.2.** Registrada a intenção de recurso, a licitante deverá apresentar as razões recursais, exclusivamente em campo próprio do sistema, no prazo de **3 (três) dias úteis**, contados a partir da data de intimação ou de lavratura da ata de habilitação ou inabilitação, conforme art.165, I, da Lei n.º 14133/2021, ficando as demais licitantes, desde logo, intimadas a apresentar as contrarrazões, também via sistema, em igual prazo, que começará a correr do término do prazo da recorrente.

**11.3.** Para a formulação das razões e contrarrazões recursais, havendo solicitação nesse sentido, será assegurada aos licitantes interessados, além dos documentos constantes do sistema, vista imediata dos autos do procedimento administrativo licitatório.

**11.4.** Na análise do recurso, a Administração poderá promover diligências destinadas a esclarecer ou complementar a instrução do processo, constituindo meio legal de prova os documentos obtidos.

**11.5.** Caberá ao Agente de Contratações receber, examinar e instruir os recursos interpostos contra seus atos, podendo reconsiderar suas decisões no prazo de **3 (três) dias úteis** após o recebimento das razões e contrarrazões ou, neste mesmo prazo, fazê-lo subir devidamente informado a autoridade superior ao Agente, com competência para decidir recursos, para a decisão final no prazo máximo de **10 (dez) dias úteis**.

**11.6.** O provimento do recurso implicará a invalidação apenas dos atos insuscetíveis de aproveitamento.

## 12. DA ADJUDICAÇÃO E HOMOLOGAÇÃO

**12.1.** Encerradas as fases de julgamento de proposta e habilitação, e exauridos os recursos administrativos, o processo licitatório será encaminhado à autoridade superior para adjudicar o objeto e homologar o procedimento, observado o disposto no art. 71 da Lei nº 14.133, de 2021.

## 13. DO CONTRATO

**13.1.** Após a homologação da licitação, em sendo viabilizada a contratação, será firmado Termo de Contrato com a empresa vencedora da licitação, segundo o critério estabelecido neste Edital.



ESTADO DO CEARÁ  
**PREFEITURA MUNICIPAL DE GUARACIABA DO NORTE**

CNPJ nº 07.569.205/0001-31, CGF nº 06.920.294-0  
SECRETARIA DE INFRAESTRUTURA E SERVIÇOS PÚBLICOS



**13.2.** A licitante vencedora deverá assinar com o Município de Guaraciaba do Norte, o respectivo Contrato, cuja minuta segue inclusa a este Edital, no prazo de **05 (cinco) dias úteis** após a convocação a ser efetuada pelo Departamento competente, prazo este passível de prorrogação, à critério da Administração mediante apresentação de motivos que o justifiquem, uma vez por igual período.

**13.2.1.** Alternativamente à convocação para comparecer perante o órgão ou entidade para a assinatura do Termo de Contrato, a Administração poderá encaminhá-lo para assinatura, mediante correspondência postal com aviso de recebimento (AR) ou meio eletrônico (e-mail), para que seja assinado no prazo de **03 (três) dias úteis**, a contar da data de seu recebimento.

**13.2.2.** Os prazos estabelecidos nos subitens anteriores para assinatura do contrato poderão ser prorrogados uma única vez, por igual período, quando solicitado pela licitante vencedora, durante o seu transcurso, e desde que devidamente justificado e aceito pela Administração.

**13.3.** Na hipótese de o vencedor da licitação não assinar o contrato, ou não aceitar ou não retirar o instrumento equivalente no prazo e nas condições estabelecidas, outro licitante poderá ser convocado, respeitada a ordem de classificação, para celebrar a contratação, ou instrumento equivalente, **nas condições propostas pelo licitante vencedor**, sem prejuízo da aplicação das sanções previstas na Lei nº 14.133, de 2021, e em outras legislações aplicáveis.

**13.4.** O prazo de vigência da contratação é de **07 (sete) meses**, contados da data da sua assinatura, prorrogável em conformidade com a Lei nº 14.133/2021.

**13.5.** O prazo para a execução dos serviços contratados será de **05 (cinco) meses**, conforme estabelecido no cronograma físico-financeiro, a contar da data de recebimento da Ordem de Serviço respectiva.

**13.6.** Na assinatura do contrato, bem como nas alterações que dele advir, será exigida a apresentação dos seguintes documentos válidos:

- a) Certidão Negativa de Débitos da Fazenda Federal;
- b) Certidão Negativa de Débitos da Fazenda Estadual;
- c) Certidão Negativa de Débitos da Fazenda Municipal;
- d) Certidão Negativa de Débitos Trabalhistas;
- e) Certidão de Regularidade do FGTS-CRF;
- f) Registro ou Inscrição no CREA e/ou CAU.

## **14. DA FISCALIZAÇÃO**

**14.1.** A fiscalização da execução da obra será realizada pelo Departamento Municipal de Obras por profissional da área, designado pelo Município, que manterá o acompanhamento de forma permanente ou esporádico, dependendo da etapa construtiva, sendo que esta fiscalização não exige a **CONTRATADA** de qualquer responsabilidade pela obra.

**14.2.** O profissional indicado pela CONTRATADA, para fins de comprovação técnica operacional, deverá comparecer diariamente à obra, devendo ainda a CONTRATADA manter um Mestre de Obras (encarregado) permanente, durante a execução da mesma, ficando ambos incumbidos da prestação de todos os esclarecimentos e informações solicitadas pelo Município sobre o andamento da obra, admitindo-se a(s) substituição(ões) do(s) profissional(is) indicado(s) por outro(s) de experiência equivalente ou superior, desde que aprovada pelo Município.

**14.3.** O(s) profissional(is) deverá(ão) fazer anotações diariamente no "Diário de Obras" e indicar o(s) substituto(s) responsável(is) por qualquer ocorrência no período de sua(s) ausência(s).



ESTADO DO CEARÁ  
**PREFEITURA MUNICIPAL DE GUARACIABA DO NORTE**

CNPJ nº 07.569.205/0001-31, CGF nº 06.920.294-0  
SECRETARIA DE INFRAESTRUTURA E SERVIÇOS PÚBLICOS



**14.4.** A CONTRATADA deverá cumprir a legislação vigente relativa às normas quanto a Segurança e Medicina do Trabalho, ficando sob sua inteira responsabilidade quaisquer danos consequentes da inobservância das Leis ou prática de ato considerado ilícito.

**14.5.** O Município se reserva o direito de proibir, rejeitar, vedar e outras providências mais adotar, para a perfeita execução do objeto licitado, arcando a CONTRATADA com todos os ônus decorrentes da atividade fiscalizadora do Município.

**14.6.** O recebimento pelo Município, provisório ou definitivo do objeto, não exclui ou isenta a CONTRATADA da responsabilidade civil prevista no Código Civil Brasileiro, no Código de Defesa do Consumidor e demais legislações correlatas, que perdurará pelo prazo e nas condições fixadas na Lei.

**14.7.** A fiscalização do Município poderá paralisar as obras e/ou serviços a qualquer momento, quando restar constatado risco grave e iminente aos servidores do Município, da CONTRATADA, a terceiros e ao meio ambiente, em conformidade com os parâmetros estabelecidos na legislação vigente.

**14.8.** Em caso de embargo, interdição ou paralisação das obras e/ou serviços, a fiscalização do Município determinará as medidas a serem tomadas pela CONTRATADA, visando manter o local das obras devidamente protegido, a evitar o oferecimento de riscos a terceiros e ao meio ambiente.

**14.9.** A fiscalização dos serviços pelo Município não exonera nem diminui a completa responsabilidade da CONTRATADA por qualquer inobservância ou omissão às Cláusulas Contratuais.

**14.10.** A CONTRATADA responderá e responsabilizar-se-á pela prevenção de acidentes e pela segurança de suas atividades e de seus funcionários quando da realização dos serviços, fazendo com que eles observem e cumpram rigorosamente os regulamentos e determinações de segurança, bem como tomando, ou fazendo com que sejam tomadas as medidas corretivas necessárias.

**14.11.** Todas as ações trabalhistas, decorrentes da execução do contrato que diretamente ou indiretamente responsabilizem o Município em seus processos, terão os valores destas ações judiciais glosados dos pagamentos das faturas ou garantidos por meio de carta de fiança bancária, em nome da contratada e suas respectivas liberações somente ocorrerão quando, judicialmente o Município for excluído da lide pela Justiça desta responsabilidade.

**14.12.** Em caso de reclamação de terceiro junto a qualquer órgão público, ou ainda por ação judicial proposta contra o Município, em razão de atividades decorrentes do contrato, a CONTRATADA se obriga a disponibilizar representante, prontamente a todos os chamados dos órgãos públicos e do Poder Judiciário recebidos pelo Município, com poderes para realizar acordos em nome da CONTRATADA, em Juízo ou fora dele.

## **15. DAS MEDIÇÕES, FORMA DE PAGAMENTO E ATUALIZAÇÃO MONETÁRIA**

**15.1.** O pagamento dar-se-á da em parcelas de acordo com as medições previstas no cronograma físico-financeiro a emissão da nota fiscal referente ao valor constante no boletim de medição da respectiva parcela.

**15.2.** O Pagamento será realizado em até trinta dias após a emissão da nota fiscal referente ao valor constante no boletim de medição da respectiva parcela.

**15.3.** As condições de pagamento aplicam-se tanto para empresas brasileiras quanto estrangeiras.

**15.4.** A Nota Fiscal ou Fatura deverá ser obrigatoriamente acompanhada da comprovação da regularidade fiscal, consoante à documentação mencionada no art. 68 da Lei nº 14.133/2021, bem como a planilha de medição, estando o pagamento condicionado a sua regularidade.



ESTADO DO CEARÁ  
PREFEITURA MUNICIPAL DE GUARACIABA DO NORTE

CNPJ nº 07.569.205/0001-31, CGF nº 06.920.294-0  
SECRETARIA DE INFRAESTRUTURA E SERVIÇOS PÚBLICOS



**15.5.** Cada medição deverá conter um relatório fotográfico digital de todas as fases da execução da obra conforme a planilha orçamentária a qual deverá ser entregue para posterior pagamento do valor referente a parcela.

**15.6.** Em caso de não cumprimento pela contratada de disposição contratual, os pagamentos poderão ficar retidos até posterior solução, sem prejuízos de quaisquer outras disposições contratuais.

**15.7.** Nenhuma reivindicação por parte da proponente para pagamento adicional será considerada se decorrer de erro ou má interpretação.

**15.8.** Se os serviços previstos numa parcela mensal do cronograma físico-financeiro não forem executados, qualquer serviço da parcela seguinte não será pago.

**15.9.** No caso em que o valor dos serviços executados for superior ao da parcela mensal, estabelecida no cronograma físico-financeiro, estes, poderão ser faturados desde que todos os serviços das parcelas anteriores estejam concluídos.

**15.10.** A liberação da primeira parcela fica condicionada a apresentação da ART de execução pela proponente vencedora, da matrícula da obra junto ao INSS e da relação de funcionários que executarão a obra, acompanhada da cópia autenticada das carteiras de trabalho.

**15.11.** Os pagamentos das parcelas subsequentes ficam condicionados a apresentação da comprovação de quitação dos encargos trabalhistas dos funcionários da proponente, junto ao INSS, ao FGTS, a CNDT e do boletim de medição.

**15.12.** No caso de atraso de pagamento, desde que a CONTRATADA não tenha concorrido de alguma forma para tanto, serão devidos pela CONTRATANTE encargos moratórios à taxa nominal de 6% a.a. (seis por cento ao ano), capitalizados diariamente em regime de juros simples.

**15.12.1.** O valor dos encargos será calculado pela fórmula:

$EM = I \times N \times VP$ , sendo:

EM = Encargos moratórios;

N = Número de dias entre a data prevista para o pagamento e a do efetivo pagamento;

VP = Valor da parcela a ser paga.

I = Índice de compensação financeira = 0,00016438, assim apurado:

$$I = (TX) \frac{(6 / 100)}{I = 365} \quad I = 0,00016438 \quad TX = \text{Percentual da taxa anual} = 6\%$$

## 16. DO RECEBIMENTO PROVISÓRIO OU DEFINITIVO

**16.1.** Executado, o objeto será recebido:

**a) Provisoriamente:** Quando a obra estiver inteiramente concluída, de perfeito acordo com o Projeto e Especificações, será lançado um Termo de Recebimento Provisório pelo responsável por seu acompanhamento e fiscalização, mediante termo circunstanciado, assinado pelas partes em até 15 (quinze) dias da comunicação escrita do Contratado;

**b) Definitivamente:** O Termo de Recebimento Definitivo da obra será lavrado por servidor ou comissão designada pela autoridade competente, mediante termo circunstanciado, assinado pelas partes, após o decurso do prazo de observação, ou vistoria que comprove a adequação do objeto aos termos contratuais, observado o disposto no art. 140, §3º da Lei 14.133/21.



## 17. DAS SANÇÕES ADMINISTRATIVAS

17.1. O licitante ou contratado será responsabilizado administrativamente pelas seguintes infrações:

- 17.1.1. der causa à inexecução parcial do objeto;
- 17.1.2. der causa à inexecução parcial do objeto que cause grave dano à Administração, ao funcionamento dos serviços públicos ou ao interesse coletivo;
- 17.1.3. der causa à inexecução total do objeto;
- 17.1.4. deixar de entregar a documentação exigida para o certame;
- 17.1.5. não manter a proposta, salvo em decorrência de fato superveniente devidamente justificado;
- 17.1.6. não celebrar o termo de contrato ou não entregar a documentação exigida para a contratação, quando convocado dentro do prazo de validade de sua proposta;
- 17.1.7. ensejar o retardamento da execução ou da entrega do objeto da licitação sem motivo justificado;
- 17.1.8. apresentar declaração ou documentação falsa exigida para o certame ou prestar declaração falsa durante a licitação ou a execução do contrato;
- 17.1.9. fraudar a licitação ou praticar ato fraudulento na execução do contrato;
- 17.1.10. comportar-se de modo inidôneo ou cometer fraude de qualquer natureza;
- 17.1.11. praticar atos ilícitos com vistas a frustrar os objetivos da licitação;
- 17.1.12. praticar ato lesivo previsto no art. 5º da Lei nº 12.846, de 1º de agosto de 2013.

17.2. Serão aplicadas ao responsável pelas infrações administrativas previstas nesta Lei as seguintes sanções:

- 17.2.1. advertência;
- 17.2.2. multa;
- 17.2.3. impedimento de licitar e contratar;
- 17.2.4. declaração de inidoneidade para licitar ou contratar.

17.3. Na aplicação das sanções serão considerados:

- 17.3.1. a natureza e a gravidade da infração cometida;
- 17.3.2. as peculiaridades do caso concreto;
- 17.3.3. as circunstâncias agravantes ou atenuantes;
- 17.3.4. os danos que dela provierem para a Administração Pública;
- 17.3.5. a implantação ou o aperfeiçoamento de programa de integridade, conforme normas e orientações dos órgãos de controle.

17.4. A sanção prevista no item 17.2.1. será aplicada exclusivamente pela infração administrativa prevista no item 17.1.1., quando não se justificar a imposição de penalidade mais grave.



**17.5.** A sanção prevista no item 17.2.2. calculada na forma do edital ou do contrato, será de 10% (dez por cento) do valor contratado e será aplicada ao responsável por qualquer das infrações administrativas previstas do item 17.1.1. ao 17.1.12.

**17.6.** A sanção prevista no item 17.2.3. será aplicada ao responsável pelas infrações administrativas previstas nos incisos 17.1.2. e 17.2.7., quando não se justificar a imposição de penalidade mais grave, e impedirá o responsável de licitar ou contratar no âmbito do município de Guaraciaba do Norte pelo prazo de 2 (dois) anos.

**17.7.** A sanção prevista no inciso 17.2.4. será aplicada ao responsável pelas infrações administrativas previstas nos incisos 17.1.8 ao 17.1.12., bem como pelas infrações administrativas previstas nos itens 17.1.2. ao 17.1.7. que justifiquem a imposição de penalidade mais grave que a sanção referida no item 16.6., e impedirá o responsável de licitar ou contratar no âmbito da Administração Pública direta e indireta de todos os entes federativos, pelo de 02 (dois) anos.

## **18. DOS CASOS DE EXTINÇÃO DO CONTRATO**

**18.1.** Constituirão motivos para extinção do contrato, a qual deverá ser formalmente motivada nos autos do processo, assegurados o contraditório e a ampla defesa, as seguintes situações:

**18.1.1.** não cumprimento ou cumprimento irregular de normas editalícias ou de cláusulas contratuais, de especificações, de projetos ou de prazos;

**18.1.2.** desatendimento das determinações regulares emitidas pela autoridade designada para acompanhar e fiscalizar sua execução ou por autoridade superior;

**18.1.3.** alteração social ou modificação da finalidade ou da estrutura da empresa que restrinja sua capacidade de concluir o contrato;

**18.1.4.** decretação de falência ou de insolvência civil, dissolução da sociedade ou falecimento do contratado;

**18.1.5.** caso fortuito ou força maior, regularmente comprovados, impeditivos da execução do contrato;

**18.1.6.** atraso na obtenção da licença ambiental, ou impossibilidade de obtê-la, ou alteração substancial do anteprojeto que dela resultar, ainda que obtida no prazo previsto;

**18.1.7.** atraso na liberação das áreas sujeitas a desapropriação, a desocupação ou a servidão administrativa, ou impossibilidade de liberação dessas áreas;

**18.1.8.** razões de interesse público, justificadas pela autoridade máxima do órgão ou da entidade contratante;

**18.1.9.** não cumprimento das obrigações relativas à reserva de cargos prevista em lei, bem como em outras normas específicas, para pessoa com deficiência, para reabilitado da Previdência Social ou para aprendiz.

### **18.2. A extinção do Contrato poderá ser:**

**18.2.1. determinada por ato unilateral e escrito da Administração, exceto no caso de descumprimento decorrente de sua própria conduta;**



ESTADO DO CEARÁ  
**PREFEITURA MUNICIPAL DE GUARACIABA DO NORTE**

CNPJ nº 07.569.205/0001-31, CGF nº 06.920.294-0  
SECRETARIA DE INFRAESTRUTURA E SERVIÇOS PÚBLICOS



**18.2.2. consensual**, por acordo entre as partes, por conciliação, por mediação ou por comitê de resolução de disputas, desde que haja interesse da Administração;

**18.2.3. determinada por decisão arbitral**, em decorrência de cláusula compromissória ou compromisso arbitral, ou por decisão judicial.

## **19. DA FRAUDE E DA CORRUPÇÃO**

**19.1.** Os licitantes e o contratado devem observar e fazer observar, por seus fornecedores e subcontratados, se admitida subcontratação, o mais alto padrão de ética durante todo o processo de licitação, de contratação e de execução do objeto contratual.

## **20. DA IMPUGNAÇÃO AO EDITAL E DOS PEDIDOS DE ESCLARECIMENTO**

**20.1.** Até **03 (três) dias úteis** antes da data designada para a abertura da sessão pública, qualquer pessoa poderá impugnar este Edital.

**20.2.** A impugnação deverá ser enviada exclusivamente por meio eletrônico, em campo próprio do Sistema BNC no endereço eletrônico <https://bnc.org.br/>.

**20.3.** Caberá ao Agente de Contratações, auxiliado pelo setor técnico competente, decidir sobre a impugnação no prazo de até **03 (três) dias úteis**, limitado ao último dia útil anterior à data da abertura do certame.

**20.4.** Acolhida a impugnação, será definida e publicada nova data para a realização do certame, exceto quando, inquestionavelmente, a alteração não afetar a formulação de propostas.

**20.5.** Os pedidos de esclarecimentos referentes a este processo licitatório deverão ser enviados ao Agente de Contratação, até **03 (três) dias úteis** anteriores à data designada para abertura da sessão pública, exclusivamente por meio eletrônico, em campo próprio do Sistema BNC no endereço eletrônico <https://bnc.org.br/>.

**20.6.** As impugnações e pedidos de esclarecimentos não suspendem os prazos previstos no certame.

**20.6.1.** A concessão de efeito suspensivo à impugnação é medida excepcional e deverá ser motivada pelo agente de contratação, nos autos do processo de licitação.

**20.7.** A participação no certame, sem que tenha sido tempestivamente impugnado o presente Edital, implica na aceitação por parte dos interessados das condições nele estabelecidas.

## **21. DAS DISPOSIÇÕES FINAIS**

**21.1.** A Gestora da Secretaria de Infraestrutura e Serviços Públicos do município de Guaraciaba do Norte-CE poderá anular ou revogar a presente licitação por razões de interesse público decorrente de fato superveniente devidamente comprovado, pertinente e suficiente para justificar tal conduta, ou anular por ilegalidade, de ofício ou por provocação de terceiros, mediante parecer escrito, devidamente fundamentado.

**21.2.** A nulidade do presente processo administrativo induz à do contrato.

**21.3.** A inscrição do proponente implica na observação dos preceitos legais e regulamentares em vigor, bem como a integral e incondicional aceitação de todos os termos e condições deste edital sendo responsável pela fidelidade e legitimidade das informações e dos documentos apresentados em qualquer fase do procedimento.





ESTADO DO CEARÁ  
**PREFEITURA MUNICIPAL DE GUARACIABA DO NORTE**

CNPJ nº 07.569.205/0001-31, CGF nº 06.920.294-0  
SECRETARIA DE INFRAESTRUTURA E SERVIÇOS PÚBLICOS



**21.4.** Havendo indício de conluio entre os interessados ou de qualquer outro ato de má-fé, a Administração do Município de Guaraciaba do Norte-CE, comunicará os fatos verificados ao Ministério Público para as providências cabíveis.

**21.5.** No julgamento das propostas e da habilitação, a Comissão poderá sanar erros ou falhas que não alterem a substância das propostas, dos documentos e sua validade jurídica, mediante despacho fundamentado, registrado em ata e acessível a todos, atribuindo-lhes validade e eficácia para fins de habilitação e classificação.

**21.6.** É facultada à Comissão ou Autoridade Superior, em qualquer fase da licitação, a promoção de diligência destinada a esclarecer ou complementar a instrução do processo, vedada a inclusão posterior de documento ou informação que deveria constar no ato da sessão pública.

**21.7.** As normas que disciplinam este certame serão sempre interpretadas em favor da ampliação da disputa entre os interessados, desde que não comprometam o interesse da Administração, o princípio da isonomia, a finalidade e a segurança da contratação.

**21.8.** O desatendimento de exigências formais não essenciais não importará o afastamento do licitante, desde que seja possível o aproveitamento do ato, observados os princípios da isonomia e do interesse público.

**21.9.** Os licitantes deverão observar os mais altos padrões éticos durante o processo licitatório e a execução do objeto, responsabilizando-se pela veracidade das informações e documentações apresentadas no processo, estando sujeitos às sanções previstas na Lei Federal 14.133/2021.

**21.10.** As questões decorrentes da execução deste edital, que não puderem ser dirimidas administrativamente, serão processadas e julgadas no FORO da Comarca de Guaraciaba do Norte-CE, com exclusão de qualquer outro, por mais privilegiado que seja.

**21.11.** Os casos omissos serão dirimidos pelo Agente de Contratação e sua Equipe de Apoio, com observância da legislação regedora.

## **22. DOS ANEXOS**

**22.1.** Integram este Edital, para todos os fins e efeitos, os seguintes anexos:

- \* **ANEXO I** – Termo de Referência
- \* **ANEXO II** – Estudo Técnico Preliminar
- \* **ANEXO III** – Modelo de Proposta de Preços
- \* **ANEXO IV** – Modelo de Declaração Unificada
- \* **ANEXO V** – Modelo de Declaração de Anuência do Responsável Técnico
- \* **ANEXO VI** – Modelo de Declaração de Disponibilidade de Equipe Técnica, Instalações e Aparelhamento Adequados para a Realização do Objeto.
- \* **ANEXO VII** – Modelo de Declaração de Conhecimento Pleno das Condições e Peculiaridades da Contratação.
- \* **ANEXO VIII** – Minuta do Termo de Contrato.

Guaraciaba do Norte-CE, 08 de agosto de 2024.

  
\_\_\_\_\_  
**Antônio Edson Araújo Pires**  
SECRETÁRIO DE INFRAESTRUTURA E SERVIÇOS PÚBLICOS

Avenida Monsenhor Furtado nº 55 – Centro, CEP: 62.380-000  
Guaraciaba do Norte – Ceará, Fone: (88) 3652-2150 (88)3652-2111  
CNPJ(MF) nº 07.569.205/0001-31 CGF nº 06.920.294-0



ESTADO DO CEARÁ  
**PREFEITURA MUNICIPAL DE GUARACIABA DO NORTE**

CNPJ nº 07.569.205/0001-31, CGF nº 06.920.294-0  
SECRETARIA DE INFRAESTRUTURA E SERVIÇOS PÚBLICOS



**ANEXO I**  
**TERMO DE REFERÊNCIA**



ESTADO DO CEARÁ

PREFEITURA MUNICIPAL DE GUARACIABA DO NORTE

CNPJ nº 07.569.205/0001-31 - CGF nº 06.920.294-0

SETOR DE PLANEJAMENTO



**TERMO DE REFERÊNCIA**  
**PROCESSO ADMINISTRATIVO Nº 20240617/001-05**

**1. OBJETO**

**1.1. Contratação de empresa especializada para construção de uma passagem molhada no bairro lagoinha, no município de Guaraciaba do Norte-CE, e conforme condições, quantidades e exigências estabelecidas neste instrumento e seus anexos:**

**1.2. O objeto da licitação tem a natureza de obras comuns.**

**1.3. Os quantitativos e respectivos códigos dos itens estão discriminados no anexo do Termo de Referência.**

**1.4. O regime de execução do contrato será o de empreitada por menor preço global.**

**2. JUSTIFICATIVA E OBJETIVO DA CONTRATAÇÃO**

**2.1. Passagens Molhadas são construídas em locais onde o deslocamento de pedestres e de veículos é comprometido no período de cheias, devido ao aumento da vazão dos rios, barragens, riachos, etc. Nesse sentido, a construção se justifica pela necessidade de facilitar o acesso à sede do município e à outras localidades, aos moradores do bairro lagoinha, em função das cheias do rio, que impede ou dificulta a comunidade local de transitar até o centro da cidade. Sabemos que no período chuvoso, o nível da água dos rios aumenta de tal forma que compromete o tráfego de pessoas e veículos trazendo inúmeros prejuízos a população ali residente, que necessita se deslocar até o centro urbano e/ou outras comunidades para terem acesso a escolas, assistência médica, comércio, dentre outras necessidades. A pretensa contratação irá beneficiar os moradores daquele bairro, bem como, todos os cidadãos que necessitam transitar diariamente pelo trajeto que sofrerá as intervenções. Isso posto e, visando a melhoria contínua da infraestrutura viária deste município, resta evidente a necessidade imperiosa da pretensa contratação.**

**3.0 DESCRIÇÃO DA SOLUÇÃO:**

**3.1. Trata-se da contratação de empresa por meio de licitação na modalidade Concorrência, na forma Eletrônica, com critério de julgamento das proposta por MENOR PREÇO, de acordo com as especificações do projeto básico de engenharia e anexos para a contratação de empresa especializada para construção de uma passagem molhada no bairro lagoinha, no município de Guaraciaba do Norte-CE. Para que a contratação seja bem-sucedida e atenda perfeitamente à demanda da Unidade Contratante, a contratada deverá possuir mão de obra técnica especializada, veículos, máquinas, materiais e equipamentos necessários à sua execução, bem como ser capaz de realizar os serviços conforme definidos no Projeto Básico do objeto.**

**4.0 DA CLASSIFICAÇÃO DO OBJETO E FORMA DE SELEÇÃO DA CONTRATADA**

**4.1. Trata-se de obra de engenharia, a ser contratado mediante licitação, na modalidade Concorrência.**

**4.2. Os serviços a serem contratados enquadraram-se no inciso XII, do Art. 6º da Lei 14.133/2021.**

**4.3. A execução do contrato não gerará vínculo empregatício entre os empregados da Contratada e a Administração, vedando-se qualquer relação entre estes que caracterize personalidade e subordinação direta.**

**5.0 REQUISITOS DA CONTRATAÇÃO**

**5.1. Conforme Estudos Preliminares, os requisitos da contratação abrangem o seguinte:**

**5.1.1. Natureza da Contratação:**

**5.1.1.1. Os serviços de engenharia a serem contratados, são considerados não continuados pois o seu encerramento se dará com o término das obras.**



*[Assinatura]*

**Avenida Monsenhor Furtado nº 55 - Centro**  
**CEP: 62.380-000 Guaraciaba do Norte - Ceará**  
**Fone: (88) 3652-2150 (88)3652-2111**  
**CNPJ(MF) nº 07.569.205/0001-31 CGF nº 06.920.294-0**

*[Assinatura]*



### 5.1.2. Duração Inicial do Contrato:

5.1.2.1. O prazo de vigência da contratação é de **06 (seis) meses**, contados da data da sua assinatura, prorrogável conforme Lei Federal nº 14.133/21.

5.1.2.2. O prazo para a execução dos serviços contratados será de **04 (quatro) meses**, conforme estabelecido no cronograma físico-financeiro, a contar da data de recebimento da Ordem de Serviço respectiva.

### 5.1.3. Sustentabilidade:

- a) A contratada deverá efetuar o recolhimento e o descarte adequado dos materiais utilizados/trocados durante a prestação do serviço objeto da contratação, bem como de seus resíduos e embalagens, nos termos da Lei nº 12.305/2010.
- b) Preferência para materiais, tecnologias e matérias primas de origem local.
- c) Utilização racional de recursos naturais como água e energia.
- d) Geração de empregos, preferencialmente com mão de obra local.
- e) Maior vida útil e menor custo de manutenção do bem, da obra ou serviço.
- f) Uso de inovações que reduzam o impacto sobre recursos naturais.
- g) Origem ambientalmente regular dos recursos naturais utilizados nos bens, serviços e obras.
- h) A contratada deverá observar as leis relacionadas ao transporte, resíduos volumosos e demais leis vigentes sobre o objeto do edital, bem como as particularidades das quais cerceiam o descarte de resíduos amparados.
- i) A contratada deverá utilizar equipamentos que possuam tecnologia mais silenciosa (baixo nível de emissão de ruídos).
- j) A contratada deverá fazer o tratamento e Reutilização da água, quando possível.
- k) A contratada observará se os maquinários estão desligados quando os mesmos não estão em uso, no intuito de economizar energia elétrica.

### 5.1.4. Transição Contratual:

5.1.4.1. Pelas características da contratação, onde não há transferência de conhecimento, tecnologia ou técnicas empregadas, bem como não poderá haver a subcontratação do objeto, então não há a necessidade de transição contratual.

### 5.1.5. Relevância dos requisitos estipulados:

5.1.5.1. Os serviços pretendidos juntamente com os respectivos materiais a serem empregados na execução do contrato fazem parte do mesmo segmento de mercado das empresas especializadas, não implicando em restrição de competitividade.

5.1.5.2. Os requisitos estipulados são indispensáveis para a execução do objeto pois permitirão o cumprimento dos prazos previstos no projeto básico, bem como, possibilitarão a qualidade e segurança da prestação dos serviços, de forma a satisfazer as necessidades da administração.

### 5.1.6. Do regime de execução

5.1.6.1. Considerando a natureza do objeto a ser contratado, que não pode ser perfeitamente quantificado e descrito de forma completa e detalhada com nível de precisão suficiente (por ter natureza de CONSTRUÇÃO), a execução dos serviços deverá ser **INDIRETA**, pelo regime de **PREÇO GLOBAL**.

## 6. VISTORIA PARA A LICITAÇÃO

6.1. Não haverá obrigatoriedade de vistoria da obra in loco, porém a licitante a seu critério, para o correto dimensionamento e elaboração de sua proposta poderá realizar vistoria nas instalações do local de execução dos serviços, acompanhado por servidor designado para esse fim, de segunda à sexta-feira, das 08h às 12h, devendo o agendamento ser efetuado previamente.





ESTADO DO CEARÁ

PREFEITURA MUNICIPAL DE GUARACIABA DO NORTE

CNPJ nº 07.569.205/0001-31 - CGF nº 06.920.294-0

SETOR DE PLANEJAMENTO



6.2. O prazo para vistoria iniciar-se-á da publicação do Edital, estendendo-se até o dia útil anterior à data prevista para a abertura da sessão pública, observado o dia e horário mencionado no subitem anterior.

6.3. Para a vistoria o licitante, ou o seu representante legal, deverá estar devidamente identificado, apresentando documento de identidade civil e documento expedido pela empresa comprovando sua habilitação para a realização da vistoria.

6.4. Eventuais dúvidas de natureza técnica decorrentes da realização da visita técnica deverão ser encaminhadas ao Agente de Contratação.

6.5. A não realização de visita técnica não poderá ser alegada como fundamento para o inadimplemento total ou parcial de obrigações previstas em quaisquer documentos integrantes do instrumento convocatório.

6.6. A Visita aos locais de execução dos serviços deverá ser efetuada até o dia anterior a data da realização do certame, (no horário de 08h até às 12h), e será acompanhada por um técnico da Secretaria de Infraestrutura do município de Guaraciaba do Norte/CE. Todos os custos associados com a visita serão de inteira responsabilidade da Proponente.

## 7. MODELO DE EXECUÇÃO DO OBJETO

### 7.1 A execução do objeto seguirá a seguinte dinâmica:

7.1.1. Os elementos produzidos para serem contratados e executados para que produzam resultados pretendidos, estão definidos em projetos técnicos, especificações técnicas e em planilhas orçamentárias que trarão discriminadamente a metodologia e critérios necessários para o início, desenvolvimento e término da obra.

7.1.2. A execução dos serviços será iniciada a partir da assinatura de ordem de serviços, cujas etapas observarão o cronograma físico-financeiro que consta no projeto básico.

7.1.3. A Contratada deverá respeitar os prazos e os percentuais de execução previstos para cada etapa, conforme cronograma que consta no **PROJETO BÁSICO**.

7.1.4. A execução dos serviços deverá ser iniciada em até 05 (cinco) dias a partir da data de recebimento da **ORDEM DE SERVIÇO**.

## 8.0 CRITÉRIOS DE MEDIÇÃO

8.1 A cada período de até 30 (trinta) dias, a Contratada deverá apresentar a medição prévia das atividades executadas no período, através de planilha que indique os serviços executados, as unidades, os quantitativos e os valores e memória de cálculo detalhada. Ultrapassado esse período a contratada fica ciente de que o pagamento estará condicionado a apresentação do referido documento.

8.2 Caso a Contratada não envie a prévia da medição conforme determinado acima, a fiscalização irá elaborar a planilha dos serviços executados somente para fins de apuração do percentual executado e aplicação de advertências e sanções, conforme o caso.

8.3 A Contratante terá o prazo de 15 (quinze) dias úteis, contados a partir da data da apresentação da medição, para aprovar ou rejeitar, no todo ou em parte, a medição prévia relatada pela Contratada, bem como para avaliar a conformidade das atividades executadas.

8.4 Após a aprovação, a Contratada emitirá Nota Fiscal/Fatura no valor da medição definitiva aprovada, acompanhada da planilha de medição de serviços e de memória de cálculo detalhada, as duas últimas assinadas pelo Responsável Técnico da obra.

8.5 A aprovação da medição prévia apresentada pela Contratada não a exime de qualquer das responsabilidades contratuais, nem implica aceitação definitiva das atividades executadas.

8.6 O pagamento somente será autorizado depois de efetuado o "atesto" pelo servidor competente, condicionado este ato à verificação da conformidade da Nota Fiscal/Fatura apresentada em relação à etapa do cronograma físico-financeiro executada e proporcionalmente aos quantitativos de serviços e materiais efetivamente prestados e empregados na mesma.



Governo Municipal

Avenida Monsenhor Furtado nº 55 - Centro  
CEP: 62.380-000 Guaraciaba do Norte - Ceará  
Fone: (88) 3652-2150 (88)3652-2111  
CNPJ(MF) nº 07.569.205/0001-31 CGF nº 06.920.294-0



ESTADO DO CEARÁ

**PREFEITURA MUNICIPAL DE GUARACIABA DO NORTE**

CNPJ nº 07.569.205/0001-31 - CGF nº 06.920.294-0

SETOR DE PLANEJAMENTO



**8.7** Será efetuada a retenção ou glosa no pagamento, proporcional à irregularidade verificada, sem prejuízo das sanções cabíveis, caso se constate que a Contratada:

**8.7.1** Não produziu os resultados acordados;

**8.7.2** Deixou de executar as atividades contratadas, ou não as executou com a qualidade mínima exigida;

**8.7.3** Deixou de utilizar os materiais e recursos humanos exigidos para a execução do serviço, ou utilizou-os com qualidade ou quantidade inferior à demandada.

**8.8** Os documentos para pagamento deverão ser apresentados, conforme segue:

**8.8.1** Nota fiscal/fatura com discriminação resumida dos serviços executados, período de execução da etapa e número do contrato, valor da retenção de INSS, ISS e Tributos Federais, quando for o caso, bem como, destaque do valor da alíquota do ISSQN. Não deve apresentar rasuras e/ou entrelinhas e o valor da medição deverá ser previamente ser certificado pelo fiscal responsável.

**8.8.2** Planilha de Medição, contendo todos os serviços executados e assinada pelos Responsáveis Técnicos das partes (contratante e contratada).

**8.8.3** Memória de Cálculo detalhada dos serviços e quantidades objeto da medição, assinada e carimbada pelo Responsável Técnico da Contratada.

**8.8.4** Relatório Fotográfico, indicando principalmente os serviços objetos da medição, com legenda e assinado e carimbado pelo Responsável Técnico da Contratada.

**8.8.5** Apresentação de Diário de obra correspondente aos serviços atestados no período da medição.

**8.8.6** Na hipótese de virem a ser constatadas pela Contratante quaisquer irregularidades em faturas já pagas, a Contratante efetuará a glosa e realizará o desconto desse valor no próximo pagamento.

**8.8.7** Providenciar para liberação da última medição, além da documentação descrita anteriormente, o Termo de Recebimento Provisório da Obra.

**9.0 MATERIAIS A SEREM DISPONIBILIZADOS**

**9.1** Para a perfeita execução dos serviços, a Contratada deverá disponibilizar os materiais, equipamentos, maquinário, ferramentas e utensílios necessários, nas quantidades estimadas e qualidades discriminadas no projeto executivos e memoriais descritivos.

**10.0 OBRIGAÇÕES DA CONTRATANTE**

**10.1** Exigir o cumprimento de todas as obrigações assumidas pela Contratada, de acordo com as cláusulas contratuais e os termos de sua proposta;

**10.2** Exercer o acompanhamento e a fiscalização dos serviços, por servidor especialmente designada, anotando em registro próprio as falhas detectadas, indicando dia, mês e ano, bem como o nome dos empregados eventualmente envolvidos, encaminhando os apontamentos à autoridade competente para as providências cabíveis;

**10.3** Notificar a Contratada por escrito da ocorrência de eventuais imperfeições, falhas ou irregularidades constatadas no curso da execução dos serviços, fixando prazo para a sua correção, certificando-se de que as soluções por ela propostas sejam as mais adequadas;

**10.4** Pagar à Contratada o valor resultante da prestação do serviço, conforme cronograma físico-financeiro;

**10.5** Efetuar as retenções tributárias devidas sobre o valor da fatura de serviços da Contratada, conforme a legislação vigente.

**10.6** Não praticar atos de ingerência na administração da Contratada, tais como:

**10.6.1** exercer o poder de mando sobre os empregados da Contratada, devendo reportar-se somente aos prepostos ou responsáveis por ela indicados, exceto quando o objeto da contratação previr o atendimento direto;

**10.6.2** direcionar a contratação de pessoas para trabalhar nas empresas Contratadas;



Governo Municipal

Avenida Monsenhor Furtado nº 55 - Centro  
CEP: 62.380-000 Guaraciaba do Norte - Ceará  
Fone: (88) 3652-2150 (88)3652-2111  
CNPJ(MF) nº 07.569.205/0001-31 CGF nº 06.920.294-0



ESTADO DO CEARÁ

**PREFEITURA MUNICIPAL DE GUARACIABA DO NORTE**

CNPJ nº 07.569.205/0001-31 - CGF nº 06.920.294-0

SETOR DE PLANEJAMENTO



- 10.6.3** promover ou aceitar o desvio de funções dos trabalhadores da Contratada, mediante a utilização destes em atividades distintas daquelas previstas no objeto da contratação e em relação à função específica para a qual o trabalhador foi contratado;
- 10.6.4** considerar os trabalhadores da Contratada como colaboradores eventuais do próprio órgão ou entidade responsável pela contratação, especialmente para efeito de concessão de diárias e passagens e deslocamentos.
- 10.7** Fornecer por escrito as informações necessárias para o desenvolvimento dos serviços objeto do contrato;
- 10.8** Realizar avaliações periódicas da qualidade dos serviços, após seu recebimento;
- 10.9** Cientificar a procuradoria jurídica do município para adoção das medidas cabíveis quando do descumprimento das obrigações pela Contratada;
- 10.10** Arquivar, entre outros documentos, de projetos, "as built", especificações técnicas, orçamentos, termos de recebimento, contratos e aditamentos, relatórios de inspeções técnicas após o recebimento do serviço e notificações expedidas;
- 10.11** Exigir da Contratada que providencie a seguinte documentação como condição indispensável para o recebimento definitivo de objeto, quando for o caso:
- 10.11.1** "as built", elaborado pelo responsável por sua execução;
- 10.11.2** a reparação dos vícios verificados dentro do prazo de garantia do serviço, tendo em vista o direito assegurado à Contratante no art. 119 da Lei nº 14.133/21 e no art. 12 da Lei nº 8.078/90 (Código de Defesa do Consumidor).
- 10.12** Responder eventuais pedidos de reestabelecimento do equilíbrio econômico-financeiro feitos pela Contratada.
- 10.13** Fornecer os projetos executivos desenvolvidos pela contratada, que formarão um conjunto de documentos técnicos, gráficos e descritivos referentes aos segmentos especializados de engenharia, previamente e devidamente compatibilizados, de modo a considerar todas as possíveis interferências capazes de oferecer impedimento total ou parcial, permanente ou temporário, à execução do empreendimento, de maneira a abrangê-la em seu todo, compreendendo a completa caracterização e entendimento de todas as suas especificações técnicas, para posterior execução e implantação do objeto garantindo a plena compreensão das informações prestadas, bem como sua aplicação correta nos trabalhos;
- 10.14** A elaboração dos projetos executivos deverá partir das soluções desenvolvidas nos anteprojetos constantes neste Termo de Referência e seus anexos (Caderno de Encargos e Especificações Técnicas) e apresentar o detalhamento dos elementos construtivos e especificações técnicas, incorporando as alterações exigidas pelas mútuas interferências entre os diversos projetos;
- 10.15** Em se tratando do regime empreitada por preço global ou empreitada integral a participação na licitação ou a assinatura do contrato implica a concordância do licitante ou contratado com a adequação de todos os projetos anexos ao edital, de modo que eventuais alegações de falhas ou omissões em qualquer das peças, orçamentos, plantas, especificações, memoriais e estudos técnicos preliminares dos projetos não poderão ultrapassar, no seu conjunto, a dez por cento do valor total do futuro contrato, nos termos do art. 13, II do Decreto n. 7.983/2013.
- 10.16** Comunicar a empresa para emissão de Nota Fiscal pertinente à parcela incontroversa da execução do objeto, para efeito de liquidação e pagamento, quando houver controvérsia sobre a execução do objeto, quanto à dimensão, qualidade e quantidade, conforme o art. 143 da Lei nº 14.133, de 2021;
- 10.17** A Administração não responderá por quaisquer compromissos assumidos pela Contratada com terceiros, ainda que vinculados à execução do contrato, bem como por qualquer dano causado a terceiros em decorrência de ato da Contratada, de seus empregados, prepostos ou subordinados.



Governo Municipal

*(Handwritten signature)*

Avenida Monsenhor Furtado nº 55 - Centro  
CEP: 62.380-000 Guaraciaba do Norte - Ceará  
Fone: (88) 3652-2150 (88)3652-2111  
CNPJ(MF) nº 07.569.205/0001-31 CGF nº 06.920.294-0

*(Handwritten signature)*



ESTADO DO CEARÁ

PREFEITURA MUNICIPAL DE GUARACIABA DO NORTE

CNPJ nº 07.569.205/0001-31 - CGF nº 06.920.294-0

SETOR DE PLANEJAMENTO



## 11.0 OBRIGAÇÕES DA CONTRATADA

**11.1** Executar o contrato conforme especificações deste Termo de Referência e de sua proposta, com a alocação dos empregados necessários ao perfeito cumprimento das cláusulas contratuais, além de fornecer e utilizar os materiais e equipamentos, ferramentas e utensílios necessários, na qualidade e quantidade mínimas especificadas neste Termo de Referência e em sua proposta, com a observância às recomendações aceitas pela boa técnica, normas e legislação;

**11.2** Reparar, corrigir, remover ou substituir, às suas expensas, no total ou em parte, no prazo fixado pelo fiscal do contrato, os serviços/obras efetuados em que se verificarem vícios, defeitos ou incorreções resultantes da execução ou dos materiais empregados;

**11.3** Responsabilizar-se pelos vícios e danos decorrentes da execução do objeto, de acordo com os artigos 14 e 17 a 27, do Código de Defesa do Consumidor (Lei nº 8.078/90), ficando a Contratante autorizada a descontar da garantia prestada, caso exigida no edital, ou dos pagamentos devidos à Contratada, o valor correspondente aos danos sofridos;

**11.4** Utilizar empregados habilitados e com conhecimentos básicos do objeto a ser executado, em conformidade com as normas e determinações em vigor;

**11.5** Vedar a utilização, na execução dos serviços, de empregado que seja familiar de agente público ocupante de cargo em comissão ou função de confiança no órgão Contratante, nos termos das determinações em vigor;

**11.6** A empresa contratada deverá entregar juntamente com nota fiscal, documento de medição, diários de obra e relatórios complementares, os seguintes documentos: 1) certidão conjunta relativa aos tributos federais e à Dívida Ativa da União; 2) certidões que comprovem a regularidade perante a Fazenda Estadual do domicílio ou sede do contratado; 3) Certidões que comprovem a regularidade perante a Fazenda Municipal do domicílio ou sede do contratado 4) Certidão de Regularidade do FGTS - CRF; e 5) Certidão Negativa de Débitos Trabalhistas - CNDT.

**11.7** Responsabilizar-se pelo cumprimento das obrigações previstas em Acordo, Convenção, Dissídio Coletivo de Trabalho ou equivalentes das categorias abrangidas pelo contrato, por todas as obrigações trabalhistas, sociais, previdenciárias, tributárias e as demais previstas em legislação específica, cuja inadimplência não transfere a responsabilidade à Contratante;

**11.8** Comunicar ao Fiscal do contrato, qualquer ocorrência anormal ou acidente que se verifique no local dos serviços.

**11.9** Assegurar aos seus trabalhadores ambiente de trabalho, inclusive equipamentos e instalações, em condições adequadas ao cumprimento das normas de saúde, segurança e bem-estar no trabalho;

**11.10** Prestar todo esclarecimento ou informação solicitada pela Contratante ou por seus prepostos, garantindo-lhes o acesso, a qualquer tempo, ao local dos trabalhos, bem como aos documentos relativos à execução do empreendimento.

**11.11** Paralisar, por determinação da Contratante, qualquer atividade que não esteja sendo executada de acordo com a boa técnica ou que ponha em risco a segurança de pessoas ou bens de terceiros.

**11.12** Promover a guarda, manutenção e vigilância de materiais, ferramentas, e tudo o que for necessário à execução dos serviços, durante a vigência do contrato.

**11.13** Promover a organização técnica e administrativa dos serviços, de modo a conduzi-los eficaz e eficientemente, de acordo com os documentos e especificações que integram este Termo de Referência, no prazo determinado.

**11.14** Conduzir os trabalhos com estrita observância às normas da legislação pertinente, cumprindo as determinações dos Poderes Públicos, mantendo sempre limpo o local dos serviços e nas melhores condições de segurança, higiene e disciplina.



Governo Municipal

Avenida Monsenhor Furtado nº 55 - Centro  
CEP: 62.380-000 Guaraciaba do Norte - Ceará  
Fone: (88) 3652-2150 (88)3652-2111  
CNPJ(MF) nº 07.569.205/0001-31 CGF nº 06.920.294-0





ESTADO DO CEARÁ

**PREFEITURA MUNICIPAL DE GUARACIABA DO NORTE**

CNPJ nº 07.569.205/0001-31 - CGF nº 06.920.294-0

SETOR DE PLANEJAMENTO



**11.15** Submeter previamente, por escrito, à Contratante, para análise e aprovação, quaisquer mudanças nos métodos executivos que fujam às especificações do memorial descritivo.

**11.16** Não permitir a utilização de qualquer trabalho do menor de dezesseis anos, exceto na condição de aprendiz para os maiores de quatorze anos; nem permitir a utilização do trabalho do menor de dezoito anos em trabalho noturno, perigoso ou insalubre;

**11.17** Manter durante toda a vigência do contrato, em compatibilidade com as obrigações assumidas, todas as condições de habilitação e qualificação exigidas na licitação;

**11.18** Cumprir, durante todo o período de execução do contrato, a reserva de cargos prevista em lei para pessoa com deficiência ou para reabilitado da Previdência Social, bem como as regras de acessibilidade previstas na legislação, quando a contratada houver se beneficiado da preferência estabelecida pela Lei nº 13.146/15.

**11.19** Guardar sigilo sobre todas as informações obtidas em decorrência do cumprimento do contrato;

**11.20** Cumprir, além dos postulados legais vigentes de âmbito federal, estadual ou municipal, as normas de segurança da Contratante;

**11.21** Atender às solicitações da Contratante quanto à substituição dos empregados alocados, no prazo fixado pela fiscalização do contrato, nos casos em que ficar constatado descumprimento das obrigações relativas à execução do serviço, conforme descrito neste Termo de Referência;

**11.22** Manter preposto nos horários e locais de prestação de serviço para representá-la na execução do contrato com capacidade para tomar decisões compatíveis com os compromissos assumidos;

**11.23** Instruir os seus empregados, quanto à prevenção de incêndios nas áreas da Contratante;

**11.24** Adotar as providências e precauções necessárias, inclusive consulta nos respectivos órgãos, se necessário for, a fim de que não venham a ser danificadas as redes hidrossanitárias, elétricas e de comunicação.

**11.25** Providenciar junto ao CREA e/ou ao CAU do domicílio do contratado as Anotações e Registros de Responsabilidade Técnica referentes ao objeto do contrato e especialidades pertinentes, nos termos das normas pertinentes (Leis ns. 6.496/77 e 12.378/10);

**11.26** Obter junto aos órgãos competentes, conforme o caso, as licenças necessárias e demais documentos e autorizações exigíveis, na forma da legislação aplicável;

**11.27** Elaborar o Diário de Obra, incluindo diariamente, pelo Engenheiro preposto responsável, as informações sobre o andamento do empreendimento, tais como, número de funcionários, de equipamentos, condições de trabalho, condições meteorológicas, serviços executados, registro de ocorrências e outros fatos relacionados, bem como os comunicados à Fiscalização e situação das atividades em relação ao cronograma previsto.

**11.28** Refazer, às suas expensas, os trabalhos executados em desacordo com o estabelecido no instrumento contratual, neste Termo de Referência e seus anexos, bem como substituir aqueles realizados com materiais defeituosos ou com vício de construção, pelo prazo de 05 (cinco) anos, contado da data de emissão do Termo de Recebimento Definitivo.

**11.29** Observar as diretrizes, critérios e procedimentos para a gestão dos resíduos da construção civil estabelecidos na Resolução nº 307/02, com as alterações posteriores, do Conselho Nacional de Meio Ambiente - CONAMA, conforme artigo 4º, §§ 2º e 3º, da Instrução Normativa SLTI/MP nº 1/2010, nos seguintes termos:

**11.29.1** O gerenciamento dos resíduos originários da contratação deverá obedecer às diretrizes técnicas e procedimentos do Programa Municipal de Gerenciamento de



Governo Municipal

Avenida Monsenhor Furtado nº 55 - Centro  
CEP: 62.380-000 Guaraciaba do Norte - Ceará  
Fone: (88) 3652-2150 (88) 3652-2111  
CNPJ(MF) nº 07.569.205/0001-31 CGF nº 06.920.294-0



ESTADO DO CEARÁ

PREFEITURA MUNICIPAL DE GUARACIABA DO NORTE

CNPJ nº 07.569.205/0001-31 - CGF nº 06.920.294-0

SETOR DE PLANEJAMENTO



Resíduos da Construção Civil, ou do Projeto de Gerenciamento de Resíduos da Construção Civil apresentado ao órgão competente, conforme o caso;

**11.29.2** Nos termos dos artigos 3º e 10º da Resolução CONAMA nº 30702, a CONTRATADA deverá providenciar a destinação ambientalmente adequada dos resíduos da construção civil originários da contratação, obedecendo, no que couber, aos seguintes procedimentos:

**11.29.2.1** resíduos Classe A (reutilizáveis ou recicláveis como agregados): deverão ser reutilizados ou reciclados na forma de agregados, ou encaminhados a aterros de resíduos classe A de reservação de material para usos futuros;

**11.29.2.2** resíduos Classe B (recicláveis para outras destinações): deverão ser reutilizados, reciclados ou encaminhados a áreas de armazenamento temporário, sendo dispostos de modo a permitir a sua utilização ou reciclagem futura;

**11.29.2.3** resíduos Classe C (para os quais não foram desenvolvidas tecnologias ou aplicações economicamente viáveis que permitam a sua reciclagem/recuperação): deverão ser armazenados, transportados e destinados em conformidade com as normas técnicas específicas;

**11.29.2.4** resíduos Classe D (perigosos, contaminados ou prejudiciais à saúde): deverão ser armazenados, transportados, reutilizados e destinados em conformidade com as normas técnicas específicas.

**11.29.3** Em nenhuma hipótese a Contratada poderá dispor os resíduos originários da contratação em aterros de resíduos sólidos urbanos, áreas de "bota fora", encostas, corpos d'água, lotes vagos e áreas protegidas por Lei, bem como em áreas não licenciadas;

**11.30** Responder por qualquer acidente de trabalho na execução dos serviços, por uso indevido de patentes registradas em nome de terceiros, por qualquer causa de destruição, danificação, defeitos ou incorreções dos serviços ou dos bens da Contratante, de seus funcionários ou de terceiros, ainda que ocorridos em via pública junto à obra.

**11.31** Realizar, conforme o caso, por meio de laboratórios e sob suas custas, os testes, ensaios, exames e provas necessárias ao controle de qualidade dos materiais, serviços e equipamentos a serem aplicados nos trabalhos, conforme procedimento previsto neste Termo de Referência e demais documentos anexos;

**11.32** No caso de execução de obra:

**11.32.1** Reconhecer sua responsabilidade exclusiva da contratada sobre a quitação dos encargos trabalhistas e sociais decorrentes do contrato;

**11.32.2** Aceitar, em caso de descumprimento da obrigação, a retenção do pagamento da fatura mensal, em valor proporcional ao inadimplemento, até que a situação seja regularizada e não havendo quitação das obrigações por parte da contratada, aceitar que a contratante efetue o pagamento das obrigações diretamente aos empregados da contratada que tenham participado da execução dos serviços objeto do contrato;

**11.32.3** Observar os preceitos da legislação sobre a jornada de trabalho, conforme a categoria profissional;

**11.32.4** Inscrever a Obra no **Cadastro Nacional de Obras - CNO** da Receita Federal do Brasil em até 30 (trinta) dias contados do início das atividades, em conformidade com a Instrução Normativa RFB nº 1845/18;

**11.32.5** A contratada ficará obrigada a aceitar, nas mesmas condições, os acréscimos ou supressões que se fizerem necessários, conforme art. 125 da Lei Federal nº 14.133/21;

**11.32.6** Atender as determinações regulares emitidas pelo fiscal do contrato ou autoridade superior (art. 137, II, da Lei nº 14.133/21) e prestar todo esclarecimento ou informação por eles solicitados;

**11.32.7** Não contratar, durante a vigência do contrato, cônjuge, companheiro ou parente em linha reta, colateral ou por afinidade, até o terceiro grau, de dirigente do contratante ou do fiscal ou gestor do contrato, nos termos do artigo 48, parágrafo único, da Lei nº 14.133, de 2021;



Governo Municipal

Avenida Monsenhor Furtado nº 55 - Centro  
CEP: 62.380-000 Guaraciaba do Norte - Ceará  
Fone: (88) 3652-2150 (88)3652-2111  
CNPJ(MF) nº 07.569.205/0001-31 CGF nº 06.920.294-0



ESTADO DO CEARÁ

PREFEITURA MUNICIPAL DE GUARACIABA DO NORTE

CNPJ nº 07.569.205/0001-31 - CGF nº 06.920.294-0

SETOR DE PLANEJAMENTO



**11.32.8** Arcar com o ônus decorrente de eventual equívoco no dimensionamento dos quantitativos de sua proposta, inclusive quanto aos custos variáveis decorrentes de fatores futuros e incertos, devendo complementá-los, caso o previsto inicialmente em sua proposta não seja satisfatório para o atendimento do objeto da contratação, exceto quando ocorrer algum dos eventos arrolados no art. 124, II, d, da Lei nº 14.133, de 2021.

## 12. DA SUBCONTRATAÇÃO

12.1 Não será admitida a subcontratação do objeto licitatório.

## 13. ALTERAÇÃO SUBJETIVA

13.1 É admissível a fusão, cisão ou incorporação da contratada com/em outra pessoa jurídica, desde que sejam observados pela nova pessoa jurídica todos os requisitos de habilitação exigidos na licitação original; sejam mantidas as demais cláusulas e condições do contrato; não haja prejuízo à execução do objeto pactuado e haja a anuência expressa da Administração à continuidade do contrato.

## 14. CONTROLE E FISCALIZAÇÃO

14.1. O acompanhamento e a fiscalização da execução do contrato consistem na verificação da conformidade da prestação dos serviços, dos materiais, técnicas e equipamentos empregados, de forma a assegurar o perfeito cumprimento do ajuste, que serão exercidos por um ou mais representantes da Contratante, especialmente designados, na forma dos arts. 7º e 117 da Lei Federal nº 14.133/21.

14.2. A Contratante deverá disponibilizar responsável técnico com a qualificação necessária para o acompanhamento e controle da execução dos serviços.

14.3. A verificação da adequação da prestação do serviço deverá ser realizada com base nos critérios previstos neste Termo de Referência.

14.4. A fiscalização do contrato, ao verificar que houve subdimensionamento da produtividade pactuada, sem perda da qualidade na execução do serviço, deverá comunicar à autoridade responsável para que esta promova a adequação contratual à produtividade efetivamente realizada, respeitando-se os limites de alteração dos valores contratuais previstos no artigo 125 da Lei Federal nº 14.133/21.

14.5. O representante da Contratante deverá promover o registro das ocorrências verificadas, adotando as providências necessárias ao fiel cumprimento das cláusulas contratuais, conforme o disposto nos §§ 1º e 2º do art. 117 da Lei Federal nº 14.133/21;

14.6. O descumprimento total ou parcial das obrigações e responsabilidades assumidas pela Contratada, sobretudo quanto às obrigações e encargos sociais e trabalhistas, ensejará a aplicação de sanções administrativas, previstas no Termo de Referência e na legislação vigente, podendo culminar em rescisão contratual, conforme disposto nos artigos 137 da Lei Federal nº 14.133/21.

14.7. Durante a execução do objeto, o fiscal técnico deverá monitorar constantemente o nível de qualidade dos serviços para evitar a sua degeneração, devendo intervir para requerer à CONTRATADA a correção das faltas, falhas e irregularidades constatadas.

14.8. Em hipótese alguma, será admitido que a própria CONTRATADA materialize a avaliação de desempenho e qualidade da prestação dos serviços realizada.

14.9. A CONTRATADA poderá apresentar justificativa para a prestação do serviço com menor nível de conformidade, que poderá ser aceita pelo fiscal técnico, desde que comprovada a excepcionalidade da ocorrência, resultante exclusivamente de fatores imprevisíveis e alheios ao controle do prestador.

14.10. Na hipótese de comportamento contínuo de desconformidade da prestação do serviço em relação à qualidade exigida, bem como quando esta ultrapassar os níveis mínimos toleráveis previstos nos indicadores, além dos fatores redutores, devem ser aplicadas as sanções à CONTRATADA de acordo com as regras previstas no ato convocatório.



Governo Municipal

Avenida Monsenhor Furtado nº 55 - Centro  
CEP: 62.380-000 Guaraciaba do Norte - Ceará  
Fone: (88) 3652-2150 (88) 3652-2111  
CNPJ(MF) nº 07.569.205/0001-31 CGF nº 06.920.294-0



ESTADO DO CEARÁ

PREFEITURA MUNICIPAL DE GUARACIABA DO NORTE

CNPJ nº 07.569.205/0001-31 - CGF nº 06.920.294-0

SETOR DE PLANEJAMENTO



14.11. O fiscal técnico poderá realizar avaliação diária, semanal ou mensal, desde que o período escolhido seja suficiente para avaliar ou, se for o caso, aferir o desempenho e qualidade da prestação dos serviços.

## 15. DO RECEBIMENTO E ACEITAÇÃO DO OBJETO

15.1. A emissão da Nota Fiscal/Fatura deve ser precedida do recebimento definitivo dos serviços, nos termos abaixo.

15.1.1. Ao final de cada etapa da execução contratual, conforme previsto no documento de medição, a Contratada apresentará a medição prévia dos serviços executados no período, através de planilha e memória de cálculo detalhada.

15.1.2. Uma etapa será considerada efetivamente concluída quando os serviços previstos para aquela etapa, no Cronograma Físico-Financeiro, estiverem executados em sua totalidade.

15.2. O recebimento provisório será realizado pelo responsável técnico pela fiscalização após a entrega da documentação acima, da seguinte forma:

15.2.1. A contratante realizará inspeção minuciosa de todos os serviços executados, por meio de profissionais técnicos competentes, acompanhados dos profissionais encarregados pelo serviço, com a finalidade de verificar a adequação dos serviços e constatar e relacionar os arremates, retoques e revisões finais que se fizerem necessários.

15.2.1.1. A Contratada fica obrigada a reparar, corrigir, remover, reconstruir ou substituir, às suas expensas, no todo ou em parte, o objeto em que se verificarem vícios, defeitos ou incorreções resultantes da execução ou materiais empregados, cabendo à fiscalização não atestar a última e/ou única medição de serviços até que sejam sanadas todas as eventuais pendências que possam vir a ser apontadas no Recebimento Provisório.

15.2.1.2. A aprovação da medição prévia apresentada pela Contratada não a exime de qualquer das responsabilidades contratuais, nem implica aceitação definitiva dos serviços executados.

15.3. A partir do recebimento provisório dos serviços, o Gestor do Contrato deverá providenciar o recebimento definitivo, ato que concretiza o ateste da execução dos serviços, obedecendo as seguintes diretrizes:

15.3.1. Realizar a análise dos relatórios e de toda a documentação apresentada pela fiscalização e, caso haja irregularidades que impeçam a liquidação e o pagamento da despesa, indicar as cláusulas contratuais pertinentes, solicitando à CONTRATADA, as respectivas correções;

15.3.2. Emitir Termo Circunstanciado para efeito de recebimento definitivo dos serviços prestados, com base nos relatórios e documentações apresentadas; e

15.3.3. Comunicar a empresa para que emita a Nota Fiscal ou Fatura, com o valor exato dimensionado pela fiscalização.

15.4. O recebimento provisório ou definitivo do objeto não exclui a responsabilidade da Contratada pelos prejuízos resultantes da incorreta execução do contrato, das garantias concedidas e das responsabilidades assumidas em contrato e por força das disposições legais em vigor (Lei nº 10.406/02).

15.5. Os serviços poderão ser rejeitados, no todo ou em parte, quando em desacordo com as especificações constantes neste Termo de Referência e na proposta, devendo ser corrigidos/refeitos/substituídos no prazo fixado pelo fiscal do contrato, às custas da Contratada, sem prejuízo da aplicação de penalidades.

## 16. DO PAGAMENTO

16.1. O pagamento será efetuado pela Contratante no prazo de 30 dias, contados do recebimento da Nota Fiscal/Fatura.

16.2. A emissão da Nota Fiscal/Fatura será precedida do recebimento definitivo do serviço, conforme este Termo de Referência.



Governo Municipal

Avenida Monsenhor Furtado nº 55 - Centro  
CEP: 62.380-000 Guaraciaba do Norte - Ceará  
Fone: (88) 3652-2150 (88) 3652-2111  
CNPJ(MF) nº 07.569.205/0001-31 CGF nº 06.920.294-0



ESTADO DO CEARÁ

**PREFEITURA MUNICIPAL DE GUARACIABA DO NORTE**

CNPJ nº 07.569.205/0001-31 - CGF nº 06.920.294-0

SETOR DE PLANEJAMENTO



**16.3.** A Nota Fiscal ou Fatura deverá ser obrigatoriamente acompanhada da comprovação da regularidade fiscal, consoante à documentação mencionada no art. 68 da Lei nº 14.133/21, estando o pagamento condicionado a sua regularidade.

**16.4.** O setor competente para proceder o pagamento deve verificar se a Nota Fiscal ou Fatura apresentada expressa os elementos necessários e essenciais do documento, tais como:

**16.4.1.** o prazo de validade;

**16.4.2.** a data da emissão;

**16.4.3.** os dados do contrato e do órgão contratante;

**16.4.4.** o período de prestação dos serviços;

**16.4.5.** o valor a pagar; e

**16.4.6.** eventual destaque do valor de retenções tributárias cabíveis.

**16.5.** Havendo erro na apresentação da Nota Fiscal/Fatura, ou circunstância que impeça a liquidação da despesa, o pagamento ficará sobrestado até que a Contratada providencie as medidas saneadoras. Nesta hipótese, o prazo para pagamento iniciar-se-á após a comprovação da regularização da situação, não acarretando qualquer ônus para a Contratante;

**16.6.** Em caso de sanção por irregularidades, será efetuada a retenção ou glosa no pagamento, proporcional à irregularidade verificada, sem prejuízo das sanções cabíveis, caso se constate que a Contratada:

**16.6.1.** não produziu os resultados acordados;

**16.6.2.** deixou de executar as atividades contratadas, ou não as executou com a qualidade mínima exigida;

**16.6.3.** deixou de utilizar os materiais e recursos humanos exigidos para a execução do serviço, ou utilizou-os com qualidade ou quantidade inferior à demandada.

**16.7.** Será considerada data do pagamento o dia em que constar como emitida a ordem bancária para pagamento.

**16.8.** Quando do pagamento, será efetuada a retenção tributária prevista na legislação aplicável.

**16.9.** É vedado o pagamento, a qualquer título, por serviços prestados, à empresa privada que tenha em seu quadro societário servidor público da ativa do órgão contratante, com fundamento na Lei de Diretrizes Orçamentárias vigente.

**16.10.** Nos casos de eventuais atrasos de pagamento, desde que a Contratada não tenha concorrido, de alguma forma, para tanto, os valores devidos ao contratado serão atualizados monetariamente entre o termo final do prazo de pagamento até a data de sua efetiva realização, mediante aplicação do **Índice de Preços ao Consumidor Amplo - IPCA** de correção monetária.

**16.11.** É vedado à CONTRATADA transferir a terceiros os direitos ou créditos decorrentes do contrato.

**17. REAJUSTE**

**17.1.** Os preços são firmes e irrevogáveis pelo período de 12 (doze) meses da data do orçamento estimado. Caso o prazo exceda a 12 (doze) meses os preços contratuais serão reajustados, tomando-se por base a data do orçamento estimado, pela variação dos índices constantes da revista "CONJUNTURA ECONÔMICA (INCC - COLUNA 35) editada pela Fundação Getúlio Vargas, ou outro que vier substituí-lo.

**17.2.** No cálculo dos reajustes se utilizará a seguinte fórmula:

$$R = V \left[ \frac{I - I_0}{I_0} \right], \text{ onde:}$$

R = Valor do reajuste procurado;

V = Valor contratual dos serviços a serem reajustados;

I<sub>0</sub> = Índice inicial - refere-se ao mês da apresentação da proposta;



Governo Municipal

Avenida Monsenhor Furtado nº 55 - Centro  
CEP: 62.380-000 Guaraciaba do Norte - Ceará

Fone: (88) 3652-2150 (88) 3652-2111

CNPJ(MF) nº 07.569.205/0001-31 CGF nº 06.920.294-0



ESTADO DO CEARÁ

**PREFEITURA MUNICIPAL DE GUARACIABA DO NORTE**

CNPJ nº 07.569.205/0001-31 - CGF nº 06.920.294-0

SETOR DE PLANEJAMENTO



I = Índice final – refere-se ao mês de aniversário anual da proposta.

OBSERVAÇÃO: O FATOR deve ser truncado na quarta casa decimal, ou seja, desprezar totalmente da quinta casa decimal em diante.

17.3. Nos reajustes subsequentes ao primeiro, o interregno mínimo de um ano será contado a partir dos efeitos financeiros do último reajuste.

17.4. Caso o índice estabelecido para reajustamento venha a ser extinto ou de qualquer forma não possa mais ser utilizado, será adotado, em substituição, o que vier a ser determinado pela legislação então em vigor.

17.5. Na ausência de previsão legal quanto ao índice substituto, as partes elegerão novo índice oficial, para reajustamento do preço do valor remanescente, por meio de termo aditivo.

17.6. O reajuste poderá ser realizado por termo de alteração contratual ou apostilamento.

## 18. GARANTIA DA EXECUÇÃO

18.1. Não será exigida garantia contratual para essa contratação.

## 19. INFRAÇÕES E SANÇÕES ADMINISTRATIVAS

19.1. Comete infração administrativa, nos termos da Lei nº 14.133, de 2021, a contratada que:

- der causa à inexecução parcial do objeto;
- der causa à inexecução parcial do objeto que cause grave dano à Administração, ao funcionamento dos serviços públicos ou ao interesse coletivo;
- der causa à inexecução total do objeto;
- deixar de entregar a documentação exigida para o certame;
- não manter a proposta, salvo em decorrência de fato superveniente devidamente justificado;
- não celebrar o termo de contrato ou não entregar a documentação exigida para a contratação, quando convocado dentro do prazo de validade de sua proposta;
- ensejar o retardamento da execução ou da entrega do objeto da licitação sem motivo justificado;
- apresentar declaração ou documentação falsa exigida para o certame ou prestar declaração falsa durante a licitação ou a execução do contrato;
- fraudar a licitação ou praticar ato fraudulento na execução do contrato;
- comportar-se de modo inidôneo ou cometer fraude de qualquer natureza;
- praticar atos ilícitos com vistas a frustrar os objetivos da licitação;
- praticar ato lesivo previsto no art. 5º da Lei nº 12.846, de 1º de agosto de 2013.

19.2. Serão aplicadas ao contratado que incorrer nas infrações acima descritas as seguintes sanções:

- Advertência**, quando a contratada der causa à inexecução parcial do contrato, sempre que não se justificar a imposição de penalidade mais grave (art. 156, §2º, da Lei nº 14.133, de 2021);
- Impedimento de licitar e contratar**, quando praticadas as condutas descritas nas alíneas "b", "c" e "d" do subitem acima deste Contrato, sempre que não se justificar a imposição de penalidade mais grave (art. 156, § 4º, da Lei nº 14.133, de 2021);
- Declaração de inidoneidade para licitar e contratar**, quando praticadas as condutas descritas nas alíneas "e", "f", "g" e "h" do subitem acima deste Contrato, bem como nas alíneas "b", "c" e "d", que justifiquem a imposição de penalidade mais grave (art. 156, §5º, da Lei nº 14.133, de 2021);
- Multa:**

I - moratória de 0,5 % (meio por cento) por dia de atraso injustificado sobre o valor da parcela inadimplida, até o limite de 02 (dois) dias úteis;



Governo Municipal

Avenida Monsenhor Furtado nº 55 - Centro  
CEP: 62.380-000 Guaraciaba do Norte - Ceará  
Fone: (88) 3652-2150 (88) 3652-2111  
CNPJ(MF) nº 07.569.205/0001-31 CGF nº 06.920.294-0



ESTADO DO CEARÁ

**PREFEITURA MUNICIPAL DE GUARACIABA DO NORTE**

CNPJ nº 07.569.205/0001-31 - CGF nº 06.920.294-0

SETOR DE PLANEJAMENTO



II - compensatória de 10 % (dez por cento) sobre o valor total do contrato, no caso de inexecução total do objeto;

**19.3** - A aplicação das sanções previstas neste Contrato não exclui, em hipótese alguma, a obrigação de reparação integral do dano causado à Contratante (art. 156, §9º, da Lei nº 14.133, de 2021);

**19.4** - Todas as sanções previstas neste Contrato poderão ser aplicadas cumulativamente com a multa (art. 156, §7º, da Lei nº 14.133, de 2021);

**19.5** - Antes da aplicação da multa será facultada a defesa do interessado no prazo de 15 (quinze) dias úteis, contado da data de sua intimação (art. 157, da Lei nº 14.133, de 2021);

**19.6** - Se a multa aplicada e as indenizações cabíveis forem superiores ao valor do pagamento eventualmente devido pela Contratante à Contratada, além da perda desse valor, a diferença será descontada da garantia prestada ou será cobrada judicialmente (art. 156, §8º, da Lei nº 14.133, de 2021);

**19.7** - Previamente ao encaminhamento à cobrança judicial, a multa poderá ser recolhida administrativamente no prazo máximo de 10 (dez) dias, a contar da data do recebimento da comunicação enviada pela autoridade competente;

**19.8** - A aplicação das sanções realizar-se-á em processo administrativo que assegure o contraditório e a ampla defesa ao Contratado, observando-se o procedimento previsto no caput e parágrafos do art. 158 da Lei nº 14.133, de 2021, para as penalidades de impedimento de licitar e contratar e de declaração de inidoneidade para licitar ou contratar;

**19.9** - Na aplicação das sanções serão considerados (art. 156, §1º, da Lei nº 14.133, de 2021):

- a) a natureza e a gravidade da infração cometida;
- b) as peculiaridades do caso concreto;
- c) as circunstâncias agravantes ou atenuantes;
- d) os danos que dela provierem para o Contratante;
- e) a implantação ou o aperfeiçoamento de programa de integridade, conforme normas e orientações dos órgãos de controle.

**19.10** - Os atos previstos como infrações administrativas na Lei nº 14.133, de 2021, ou em outras leis que também sejam tipificados como atos lesivos na Lei nº 12.846, de 2013, serão apurados e julgados conjuntamente, nos mesmos autos, observados o rito procedimental e autoridade competente definidos na referida Lei (art. 159).

**19.11** - A personalidade jurídica do Contratado poderá ser desconsiderada sempre que utilizada com abuso do direito para facilitar, encobrir ou dissimular a prática dos atos ilícitos previstos neste Contrato ou para provocar confusão patrimonial, e, nesse caso, todos os efeitos das sanções aplicadas à pessoa jurídica serão estendidos aos seus administradores e sócios com poderes de administração, à pessoa jurídica sucessora ou à empresa do mesmo ramo com relação de coligação ou controle, de fato ou de direito, com a Contratada, observados, em todos os casos, o contraditório, a ampla defesa e a obrigatoriedade de análise jurídica prévia (art. 160, da Lei nº 14.133, de 2021);

**19.12** - A Contratante deverá, no prazo máximo de 15 (quinze) dias úteis, contado da data de aplicação da sanção, informar e manter atualizados os dados relativos às sanções por ela aplicadas, para fins de publicidade no Cadastro Nacional de Empresas Inidôneas e Suspensas (Ceis) e no Cadastro Nacional de Empresas Punidas (Cnep), instituídos no âmbito do Poder Executivo Federal. (Art. 161, da Lei nº 14.133, de 2021);

**19.13** - As sanções de impedimento de licitar e contratar e declaração de inidoneidade para licitar ou contratar são passíveis de reabilitação na forma do art. 163 da Lei nº 14.133/21.

## **20. CRITÉRIOS DE SELEÇÃO DO FORNECEDOR.**

**20.1.** As exigências de **HABILITAÇÃO JURÍDICA, REGULARIDADE FISCAL E TRABALHISTA**, são as usuais para a generalidade do tipo do objeto desse termo, conforme disciplinado no edital.



Governo Municipal

Avenida Monsenhor Furtado nº 55 - Centro  
CEP: 62.380-000 Guaraciaba do Norte - Ceará  
Fone: (88) 3652-2150 (88)3652-2111  
CNPJ(MF) nº 07.569.205/0001-31 CGF nº 06.920.294-0



ESTADO DO CEARÁ

## PREFEITURA MUNICIPAL DE GUARACIABA DO NORTE

CNPJ nº 07.569.205/0001-31 - CGF nº 06.920.294-0

SETOR DE PLANEJAMENTO



20.2. Os critérios de **QUALIFICAÇÃO ECONÔMICO-FINANCEIRA** a serem atendidos pela licitante estão previstos no edital.

20.3. Os critérios de **QUALIFICAÇÃO TÉCNICA** a serem atendidos pela licitante estão previstos no edital.

20.4. Os critérios de **ACEITABILIDADE DE PREÇOS** será o **menor valor**, estando dentre ele os seus unitários, quando houver.

20.5. O **CRITÉRIO DE JULGAMENTO DA PROPOSTA** é o **menor preço global**.

20.6. As **REGRAS DE DESEMPATE** entre propostas são as discriminadas no edital.

### 21. PREÇO MÁXIMO ACEITÁVEL

a. O preço máximo aceitável da contratação é de **R\$ 153.233,80 (cento e cinquenta e três mil duzentos e trinta e três reais e oitenta centavos)**, sendo:

Item	DESCRIÇÃO	UND	VALOR ORÇADO			TIPO DE PARTICIPAÇÃO
			VALOR ORÇADO	QTD	VALOR TOTAL ORÇADO	
1	Contratação de empresa especializada para construção de uma passagem molhada no bairro lagoinha, no município de Guaraciaba do Norte-CE	SERVIÇO	153.233,80	1	153.233,80	AMPLA PARTICIPAÇÃO
<b>VALOR GLOBAL R\$</b>					<b>R\$ 153.233,80</b>	-

### 21. ANEXOS

Integram este Termo de Referência, para todos os fins e efeitos, os seguintes **Anexos**:

- **Anexo I – Projeto Básico de Engenharia** (Planilha Orçamentária; Cronograma Físico-Financeiro; Relatório Analítico – Composições de Custos; Orçamento – Curva ABC de Serviços; Memorial de Cálculo dos Quantitativos; Memorial Descritivo com Especificações Técnicas; Composição de BDI; Tabela de Encargos Sociais e Plantas Baixas).
- **Anexo II – Documentos referentes à responsabilidade técnica** (ART/RRT referentes à totalidade das peças técnicas produzidas por profissional habilitado, consoante previsão do art. 10 do Decreto n. 7983/2013) /ART de Elaboração do Projeto e do Orçamento e ART de Fiscalização do Projeto Executivo.

Guaraciaba do Norte-CE, 17 de julho de 2024.

  
 Everton Gonçalves Bezerra

**Responsável pelo Planejamento das Contratações da Secretaria Municipal de Infraestrutura e Serviços Públicos**



Governo Municipal

Avenida Monsenhor Furtado nº 55 - Centro  
 CEP: 62.380-000 Guaraciaba do Norte - Ceará  
 Fone: (88) 3652-2150 (88)3652-2111  
 CNPJ(MF) nº 07.569.205/0001-31 CGF nº 06.920.294-0





ESTADO DO CEARÁ

**PREFEITURA MUNICIPAL DE  
GUARACIABA DO NORTE**

SECRETARIA DE INFRAESTRUTURA E SERVIÇOS PÚBLICOS



## PROJETO BÁSICO

**OBJETO: CONSTRUÇÃO DE UMA PASSAGEM MOLHADA NO BAIRRO  
LAGOINHA.**

**JUNHO DE 2024**



Governo Municipal

Rua Monsenhor Furtado nº 55 - Centro  
CEP: 62.380-000 Guaraciaba do Norte - Ceará  
E-mail contato@guaraciabadonorte.ce.gov.br  
Fone: (88) 3652-2150 (88) 3652-2111  
CNPJ (MF) nº 07.569.205/0001-31 CGF nº 06.920.249-4



ESTADO DO CEARÁ

# PREFEITURA MUNICIPAL DE GUARACIABA DO NORTE

SECRETARIA DE INFRAESTRUTURA E SERVIÇOS PÚBLICOS



## MEMORIAL DESCRITIVO E ESPECIFICAÇÕES TÉCNICAS DA CONSTRUÇÃO DE UMA PASSAGEM MOLHADA NO BAIRRO LAGOINHA, NO MUNICÍPIO DE GUARACIABA DO NORTE/CE

### OBRA: CONSTRUÇÃO DE UMA PASSAGEM MOLHADA NO BAIRRO LAGOINHA

#### 1.0 OBJETO

O presente Memorial Descritivos tem por objetivo estabelecer parâmetros a serem observados durante toda a execução da obra de CONSTRUÇÃO DE UMA PASSAGEM MOLHADA NO BAIRRO LAGOINHA, no município de Guaraciaba do Norte/CE.

#### 2.0 PROJETOS

A execução da presente obra deverá obedecer integral e rigorosamente aos projetos e especificações, que serão fornecidos ao construtor constando todas as características necessárias a perfeita execução dos serviços.

Este caderno de encargos, os projetos, especificações e o orçamento da empreiteira fazem parte integralmente do contrato, valendo como se nele estivessem transcritos, devendo esta circunstância constar no Edital de Licitação.

#### 3.0 NORMAS

Fazem parte integrante deste, independente de transcrição, todas as normas (NBRs), especificações e métodos da Associação Brasileira de Normas Técnicas (ABNT) que tenham relação com os serviços objeto do contrato.

#### 4.0 ASSISTÊNCIA TÉCNICA E ADMINISTRATIVA

A empreiteira se obriga a, sob as responsabilidades legais vigentes, prestar toda a assistência técnica e administrativa necessária a imprimir andamento conveniente às obras e serviços.



Governo Municipal

Rua Monsenhor Furtado nº 55 - Centro  
CEP: 62.380-000 Guaraciaba do Norte - Ceará  
E-mail contato@guaraciabadonorte.ce.gov.br  
Fone: (88) 3652-2150 (88) 3652-2111  
CNPJ (MF) nº 07.569.205/0001-31 CGF nº 06.920.249-4



ESTADO DO CEARÁ

# PREFEITURA MUNICIPAL DE GUARACIABA DO NORTE

SECRETARIA DE INFRAESTRUTURA E SERVIÇOS PÚBLICOS



A responsabilidade técnica da obra será de profissional pertencente ao quadro pessoal da empresa, devidamente habilitado e destinado no CREA local.

## 5.0 FISCALIZAÇÃO

O órgão financiador do projeto e a Secretaria de Infraestrutura e Serviços Públicos do Município, farão fiscalizações periódicas, com autoridade para exercerem em nome da Prefeitura Municipal ou órgão financiador, toda e qualquer ação de orientação geral.

A empreiteira é obrigada a facilitar execuções dos serviços contratados, facilitando à fiscalização e o acesso a todas as partes da obra. Obriga-se, ainda, a facilitar a vistoria de materiais em depósitos ou quaisquer dependências onde os mesmos se encontrem.

## 6.0 MATERIAIS, MÃO DE OBRA E EQUIPAMENTOS

Todo Material a ser utilizado na obra será de primeira qualidade. A mão de obra deverá ser idônea, de modo a reunir uma equipe homogênea que assegure o bom andamento dos serviços.

Deveram ter no canteiro de obras, todo equipamento mecânico e ferramental necessário ao desempenho dos serviços.

## 7.0 DISPOSIÇÕES GERAIS

Estas especificações têm por objetivo estabelecer e determinar condições e tipos de materiais a serem empregados, assim como fornecer detalhes construtivos acerca dos serviços que ocorrerão por ocasião da obra. Qualquer discrepância entre estas especificações e o projeto, será dirimida pela fiscalização.

Ocorrerão por conta da empreiteira, todas as responsabilidades com as instalações provisórias da obra, tais como:

- Placa da Obra
- Locação da obra;
- Utilização de equipamentos.

## 8.0 INÍCIO



Governo Municipal

Rua Monsenhor Furtado nº 55 - Centro  
CEP: 62.380-000 Guaraciaba do Norte- Ceará  
E-mail contato@guaraciabadonorte.ce.gov.br  
Fone: (88) 3652-2150 (88) 3652-2111  
CNPJ (MF) nº 07.569.205/0001-31 CGF nº 06.920.249-4

Juliana Furtado Furtado  
Engenheira Civil  
RFB: 0614007207  
CREA: 50171



ESTADO DO CEARÁ

# PREFEITURA MUNICIPAL DE GUARACIABA DO NORTE

SECRETARIA DE INFRAESTRUTURA E SERVIÇOS PÚBLICOS



Os serviços serão iniciados no prazo máximo de 05 (cinco) dias, a contar da data de assinatura do contrato.

## 9.0 PRAZO

O prazo para a execução da obra será o que contar no contrato, de acordo com o estipulado nas instruções da licitação.

## 10.0 SERVIÇOS PRELIMINARES

### 10.1 PLACA PADRÃO DE OBRA

Será de responsabilidade da contratada providenciar a confecção e afixação das placas de obra da empresa projetista, dos órgãos governamentais envolvidos (de acordo com o padrão a ser comunicado pela fiscalização), e da contratada, com os responsáveis técnicos pelo projeto e execução, em local visível, de acordo com as exigências do CREA, e da Prefeitura Municipal.

### 10.2 ALVENARIA DE PEDRA ARGAMASSADA

Será executado alvenaria de pedra argamassada (traço 1:3), para as paredes laterais e centrais da passagem molhada.

### 10.3 FUNDAÇÕES E ESTRUTURAS

Serão 06 (seis) sapatas, com dimensões especificadas no projeto estrutural, com pilares, vigas e laje maciça na passagem molhada. Tudo dimensionado de acordo com a NBR 6118

### 10.4 LASTRO DE CONCRETO

Será executado um lastro de concreto com espessura de até 10 cm, para fazer a base interna dos canais onde vai passar a água, para regularizar.

### 10.5 PAVIMENTAÇÃO



Governo Municipal

Rua Monsenhor Furtado nº 55 - Centro  
CEP: 62.380-000 Guaraciaba do Norte - Ceará  
E-mail contato@guaraciabadonorte.ce.gov.br  
Fone: (88) 3652-2150 (88) 3652-2111  
CNPJ (MF) nº 07.569.205/0001-31 CGF nº 06.920.249/9

Eng.º Civil  
RUBRICA  
512

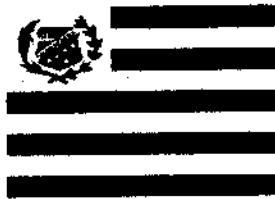

ESTADO DO CEARÁ

# PREFEITURA MUNICIPAL DE GUARACIABA DO NORTE

SECRETARIA DE INFRAESTRUTURA E SERVIÇOS PÚBLICOS



De acordo com o projeto, será feito 02 (dois) trechos com pavimentação em pedra tosca com rejuntamento. Nesses dois trechos, também há meio fio de 15 cm e sarjeta de 35 cm, em cada lado.

## 10.6 CONCRETO CICLÓPICO

Será feita uma camada de 25 cm de concreto ciclópico fck 15 Mpa, também especificado em projeto, para melhor segurança da passagem molhada. Essa camada será em dois trechos, trecho 2 e trecho 3.

## 10.7 BALIZADOR EM PVC

Será colocado 7 balizadores em cada lado da extensão da passagem molhada, totalizando 14 balizadores, respeitando o distanciamento igualitário entre eles, conforme está nos projetos.



Governo Municipal

Rua Monsenhor Furtado nº 55 - Centro  
CEP: 62.380-000 Guaraciaba do Norte - Ceará  
E-mail contato@guaraciabadonorte.ce.gov.br  
Fone: (88) 3652-2150 (88) 3652-2111  
CNPJ (MF) nº 07.569.205/0001-31 CGF nº 06.920.249-4

Procurador Municipal  
Secretaria de Infraestrutura e Serviços Públicos  
Guaraciaba do Norte - Ceará



Governo Municipal

# PLANILHA ORÇAMENTÁRIA



OBRA:	EXECUÇÃO DE UMA PASSAGEM MOLHADA LOCALIZADA NO BAIRRO LAGOINHA	DATA:	26/06/2024	BDI:	28,17%
DESCRIÇÃO:	EXECUÇÃO DE UMA PASSAGEM MOLHADA LOCALIZADA NO BAIRRO LAGOINHA	FONTE:	VERSÃO:	HORA:	MES:
LOCAL:	BAIRRO LAGOINHA, GUARACIABA DO NORTE / CE	SEINFRA:	028.1 COM DESONERAÇÃO	84,44%	47,48%
CLIENTE:	PREFEITURA MUNICIPAL DE GUARACIABA DO NORTE / CE	SINAPI:	2024/05 COM DESONERAÇÃO	85,06%	47,67%

ITEM	CÓDIGO	DESCRIÇÃO	FONTE	UND	QUANTIDADE	PREÇO UNITÁRIO R\$	PREÇO TOTAL R\$
1	<b>SERVIÇOS PRELIMINARES</b>						<b>R\$ 733,84</b>
1.1	C1937	PLACAS PADRÃO DE OBRA	SEINFRA	M2	4,00	R\$ 183,41	R\$ 733,64
2	<b>MOVIMENTAÇÃO DE TERRA</b>						<b>R\$ 8.970,24</b>
2.1	C2789	ESCAVAÇÃO MECÂNICA SOLO DE 1ª CAT. PROF. ATÉ 2,00m	SEINFRA	M3	45,72	R\$ 9,57	R\$ 437,54
2.2	C2796	ESCAVAÇÃO MECÂNICA SOLO DE 2ª CAT. PROF. ATÉ 2,00m	SEINFRA	M3	5,04	R\$ 22,05	R\$ 111,13
2.3	90107	ESCAVAÇÃO MECANIZADA DE VALA COM PROFUNDIDADE MAIOR QUE 1,5 M ATÉ 3,0 M (MÉDIA MONTANTE E JUSANTE/UMA COMPOSIÇÃO POR TRECHO), RETROSCAV. (0,26 M3), LARGURA MENOR QUE 0,8 M, EM SOLO DE 1ª CATEGORIA, LOCAIS COM BAIXO NÍVEL DE INTERFERÊNCIA. AF. 02/2021	SINAPI	M3	137,65	R\$ 6,98	R\$ 960,80
2.4	100990	CARGA, MANOBRA E DESCARGA DE SOLOS E MATERIAIS GRANULARES EM CAMINHÃO BASCULANTE 10 M³ - CARGA COM PÁ CARREGADEIRA (CAÇAMBA DE 1,7 A 2,8 M³ / 12B HP) E DESCARGA LIVRE (UNIDADE: T). AF. 07/2020	SINAPI	T	220,25	R\$ 5,85	R\$ 1.288,46
	93592	TRANSPORTE COM CAMINHÃO BASCULANTE DE 14 M³, EM VIA URBANA EM REVESTIMENTO PRIMÁRIO (UNIDADE: M3XKM). AF. 07/2020	SINAPI	M3XKM	894,75	R\$ 2,39	R\$ 2.138,45
2.6	C0329	ATERRO/COMPACTAÇÃO MECÂNICA E CONTROLE, MAT. PRODUZIDO (S/TRANSP.)	SEINFRA	M3	123,89	R\$ 32,56	R\$ 4.033,86
3	<b>FUNDAÇÃO E ESTRUTURAS</b>						<b>R\$ 41.736,71</b>
3.1	<b>FUNDAÇÕES</b>						<b>R\$ 4.582,69</b>
3.1.1	C1609	LASTRO DE CONCRETO INCLUINDO PREPARO E LANÇAMENTO	SEINFRA	M3	3,22	R\$ 646,46	R\$ 2.081,60
3.1.2	C4151	ARMADURA DE AÇO CA 50/60	SEINFRA	KG	156,70	R\$ 12,87	R\$ 2.016,73
3.1.3	C0843	CONCRETO P/MBR., FCK 25 MPa COM AGREGADO ADQUIRIDO	SEINFRA	M3	0,82	R\$ 533,00	R\$ 437,06
3.1.4	C1400	FORMA DE TÁBUAS DE 1" DE 3A. P/FUNDAÇÕES UTIL. 5 X	SEINFRA	M2	0,61	R\$ 77,54	R\$ 47,30
3.2	<b>PILARES</b>						<b>R\$ 4.792,12</b>
3.2.1	C4151	ARMADURA DE AÇO CA 50/60	SEINFRA	KG	216,17	R\$ 12,87	R\$ 2.782,11
3.2.2	C0843	CONCRETO P/MBR., FCK 25 MPa COM AGREGADO ADQUIRIDO	SEINFRA	M3	1,84	R\$ 533,00	R\$ 980,72
3.2.3	C2827	FORMA PLANA CHAPA COMPENSADA RESINADA, ESP. = 10mm UTIL. 3X	SEINFRA	M2	7,35	R\$ 140,04	R\$ 1.029,29
3.3	<b>VIGAS</b>						<b>R\$ 15.656,04</b>
3.3.1	C4151	ARMADURA DE AÇO CA 50/60	SEINFRA	KG	415,23	R\$ 12,87	R\$ 5.344,01
3.3.2	C0843	CONCRETO P/MBR., FCK 25 MPa COM AGREGADO ADQUIRIDO	SEINFRA	M3	5,20	R\$ 533,00	R\$ 2.771,60
	C2827	FORMA PLANA CHAPA COMPENSADA RESINADA, ESP. = 10mm UTIL. 3X	SEINFRA	M2	10,15	R\$ 140,04	R\$ 1.421,41
3.3.4	C3351	ESCORAMENTO P/ OBRAS D'ARTES CORRENTES	SEINFRA	M3	94,08	R\$ 65,03	R\$ 6.118,02
3.4	<b>LAJE</b>						<b>R\$ 16.705,86</b>
3.4.1	C4151	ARMADURA DE AÇO CA 50/60	SEINFRA	KG	916,17	R\$ 12,87	R\$ 11.791,11
3.4.2	C0843	CONCRETO P/MBR., FCK 25 MPa COM AGREGADO ADQUIRIDO	SEINFRA	M3	6,83	R\$ 533,00	R\$ 3.640,39
3.4.3	C2827	FORMA PLANA CHAPA COMPENSADA RESINADA, ESP. = 10mm UTIL. 3X	SEINFRA	M2	9,10	R\$ 140,04	R\$ 1.274,36
4	<b>ALVENARIAS</b>						<b>R\$ 49.922,73</b>
4.1	C3345	ALVENARIA DE PEDRA ARGAMASSADA (TRAÇO 1:3) C/AGREGADOS ADQUIRIDOS	SEINFRA	M3	81,00	R\$ 569,65	R\$ 46.141,65
4.2	C2827	FORMA PLANA CHAPA COMPENSADA RESINADA, ESP. = 10mm UTIL. 3X	SEINFRA	M2	27,00	R\$ 140,04	R\$ 3.781,08
5	<b>SINALIZAÇÃO</b>						<b>R\$ 2.898,56</b>
5.1	C0354	BALIZADOR EM PVC RÍGIDO D=3" C/ENCHIMENTO DE CONCRETO	SEINFRA	UN	14,00	R\$ 207,04	R\$ 2.898,56
6	<b>PAVIMENTAÇÃO</b>						<b>R\$ 15.294,24</b>
6.1	C3233	REGULARIZAÇÃO DO SUB-LEITO	SEINFRA	M2	142,80	R\$ 2,90	R\$ 414,12
6.2	C2895	PAVIMENTAÇÃO EM PEDRA TOSCA C/ REJUNTAMENTO (AGREGADO ADQUIRIDO)	SEINFRA	M2	128,52	R\$ 71,78	R\$ 9.225,17
6.3	94265	GUIA (MEIO-FIO) CONCRETO, MOLDADA IN LOCO EM TRECHO RETO COM EXTRUSORA, 15 CM BASE X 30 CM ALTURA. AF. 06/2016	SINAPI	M	46,80	R\$ 44,27	R\$ 2.071,84
6.4	C1256	ESCAVAÇÃO MANUAL CAMPO ABERTO EM TERRA ATÉ 2M	SEINFRA	M3	1,43	R\$ 54,09	R\$ 77,35

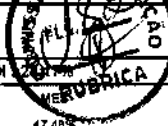
 <b>Governo Municipal</b>	<b>PLANILHA ORÇAMENTÁRIA</b>				
	OBRA:	EXECUÇÃO DE UMA PASSAGEM MOLHADA LOCALIZADA NO BAIRRO LAGOINHA	DATA : 26/06/2024		BDI
	DESCRIÇÃO:	EXECUÇÃO DE UMA PASSAGEM MOLHADA LOCALIZADA NO BAIRRO LAGOINHA	SEINFRA		VERSÃO
	LOCAL:	BAIRRO LAGOINHA, GUARACIABA DO NORTE / CE	SINAPI		HORA
	CLIENTE:	PREFEITURA MUNICIPAL DE GUARACIABA DO NORTE / CE	SEINFRA		202405 COM DESONERAÇÃO

ITEM	CÓDIGO	DESCRIÇÃO	FONTE	UNID	QUANTIDADE	PREÇO UNITÁRIO R\$	PREÇO TOTAL R\$
6.5	94974	CONCRETO MAGRO PARA LASTRO, TRAÇO 1:4,5:4,5 (EM MASSA SECA DE CIMENTO/ AREIA MÉDIA/ BRITA 1) - PREPARO MANUAL. AF 05/2021	SINAPI	M3	1,43	R\$ 463,51	R\$ 662,82
6.6	C0830	CONCRETO CICLÓPICO FCK 15 MPa COM AGREGADO ADQUIRIDO	SEINFRA	M3	4,35	R\$ 653,55	R\$ 2.842,94
						<b>VALOR BDI TOTAL:</b>	<b>R\$ 33.678,88</b>
						<b>VALOR ORÇAMENTO:</b>	<b>R\$ 119.555,12</b>
						<b>VALOR TOTAL:</b>	<b>R\$ 153.233,80</b>

Engenheiro Civil  
 Nº 12.061/2017  
 ORÇAMENTO





Governo Municipal

# PLANILHA ORÇAMENTÁRIA - CUSTO DIRETO

OBRA:	EXECUÇÃO DE UMA PASSAGEM MOLHADA LOCALIZADA NO BAIRRO LAGOINHA	DATA:	26/06/2024	BDI:	28,17%
DESCRIÇÃO:	EXECUÇÃO DE UMA PASSAGEM MOLHADA LOCALIZADA NO BAIRRO LAGOINHA	FONTE	VERSÃO	HORA	MEB
LOCAL:	BAIRRO LAGOINHA, GUARACIABA DO NORTE / CE	SEINFRA	028.1 COM DESONERAÇÃO	84,44%	47,48%
CLIENTE:	PREFEITURA MUNICIPAL DE GUARACIABA DO NORTE / CE	SINAPI	2024/05 COM DESONERAÇÃO	85,06%	47,67%

ITEM	CÓDIGO	DESCRIÇÃO	FONTE	UNIDADE	QTD	CUSTO DIRETO (R\$)				PREÇO UNITÁRIO (R\$)	PREÇO TOTAL (R\$)
						MÃO DE OBRA	MATERIAL	EQUIPAMENTO	OUTROS		
<b>1</b>	<b>SERVIÇOS PRELIMINARES</b>										<b>R\$ 733,64</b>
1.1	C1937	PLACAS PADRÃO DE OBRA	SEINFRA	M2	4,00	R\$ 36,91	R\$ 146,50	R\$ 0,00	R\$ 0,00	R\$ 183,41	R\$ 733,64
<b>2</b>	<b>MOVIMENTAÇÃO DE TERRA</b>										<b>R\$ 8.970,24</b>
2.1	C2789	ESCAVAÇÃO MECÂNICA SOLO DE 1A CAT. PROF. ATÉ 2,00m	SEINFRA	M3	45,72	R\$ 3,81	R\$ 3,09	R\$ 0,00	R\$ 2,87	R\$ 9,57	R\$ 437,54
2.2	C2796	ESCAVAÇÃO MECÂNICA SOLO DE 2A.CAT. PROF. ATÉ 2,00m	SEINFRA	M3	5,04	R\$ 7,54	R\$ 8,35	R\$ 0,00	R\$ 6,16	R\$ 22,05	R\$ 111,13
2.3	90107	ESCAVAÇÃO MECANIZADA DE VALA COM PROFUNDIDADE MAIOR QUE 1,5 M ATÉ 3,0 M (MÉDIA MONTANTE E JUSANTE/UMA COMPOSIÇÃO POR TRECHO). RETROSCAV. (0,26 M3), LARGURA MENOR QUE 0,8 M, EM SOLO DE 1A CATEGORIA, LOCAIS COM BAIXO NÍVEL DE INTERFERÊNCIA. AF_02/2021	SINAPI	M3	137,85	R\$ 2,05	R\$ 1,40	R\$ 2,66	R\$ 0,87	R\$ 6,98	R\$ 960,80
2.4	100990	CARGA, MANOBRA E DESCARGA DE SOLOS E MATERIAIS GRANULARES EM CAMINHÃO BASCULANTE 10 M³ - CARGA COM PÁ CARREGADEIRA (CAÇAMBA DE 1,7 A 2,8 M³ / 128 HP) E DESCARGA LIVRE (UNIDADE: T). AF_07/2020	SINAPI	T	220,25	R\$ 0,79	R\$ 2,14	R\$ 2,68	R\$ 0,24	R\$ 5,85	R\$ 1.288,46
2.5	93592	TRANSPORTE COM CAMINHÃO BASCULANTE DE 14 M³, EM VIA URBANA EM REVESTIMENTO PRIMÁRIO (UNIDADE: M3XKM). AF_07/2020	SINAPI	M3XKM	994,75	R\$ 0,22	R\$ 1,16	R\$ 0,95	R\$ 0,06	R\$ 2,39	R\$ 2.138,45
2.6	C0329	ATERRO C/COMPACTAÇÃO MECÂNICA E CONTROLE, MAT. PRODUZIDO (S/TRANSP.)	SEINFRA	M3	129,89	R\$ 21,77	R\$ 4,49	R\$ 0,00	R\$ 6,30	R\$ 32,56	R\$ 4.033,86
<b>3</b>	<b>FUNDAÇÃO E ESTRUTURAS</b>										<b>R\$ 41.736,71</b>
<b>3.1</b>	<b>FUNDAÇÕES</b>										<b>R\$ 4.582,69</b>
3.1.1	C1609	LASTRO DE CONCRETO INCLUINDO PREPARO E LANÇAMENTO	SEINFRA	M3	3,22	R\$ 343,68	R\$ 302,78	R\$ 0,00	R\$ 0,00	R\$ 646,46	R\$ 2.081,60
3.1.2	C4151	ARMADURA DE AÇO CA 50/60	SEINFRA	KG	156,70	R\$ 3,66	R\$ 8,59	R\$ 0,00	R\$ 0,62	R\$ 12,87	R\$ 2.016,73
3.1.3	C0843	CONCRETO P/IBR., FCK 25 MPa COM AGREGADO ADQUIRIDO	SEINFRA	M3	0,82	R\$ 125,96	R\$ 404,26	R\$ 0,00	R\$ 2,78	R\$ 533,00	R\$ 437,06
3.1.4	C1400	FORMA DE TÁBUAS DE 1" DE 3A. P/FUNDAÇÕES UTIL. 5 X	SEINFRA	M2	0,61	R\$ 56,23	R\$ 21,31	R\$ 0,00	R\$ 0,00	R\$ 77,54	R\$ 47,30
<b>3.2</b>	<b>PILARES</b>										<b>R\$ 4.792,12</b>
3.2.1	C4151	ARMADURA DE AÇO CA 50/60	SEINFRA	KG	216,17	R\$ 3,66	R\$ 8,59	R\$ 0,00	R\$ 0,62	R\$ 12,87	R\$ 2.782,11
3.2.2	C0843	CONCRETO P/IBR., FCK 25 MPa COM AGREGADO ADQUIRIDO	SEINFRA	M3	1,84	R\$ 125,96	R\$ 404,26	R\$ 0,00	R\$ 2,78	R\$ 533,00	R\$ 980,72
3.2.3	C2827	FORMA PLANA CHAPA COMPENSADA RESINADA, ESP. = 10mm UTIL. 3X	SEINFRA	M2	7,35	R\$ 58,40	R\$ 81,64	R\$ 0,00	R\$ 0,00	R\$ 140,04	R\$ 1.029,29
<b>3.3</b>	<b>VIGAS</b>										<b>R\$ 15.655,04</b>
3.3.1	C4151	ARMADURA DE AÇO CA 50/60	SEINFRA	KG	415,23	R\$ 3,66	R\$ 8,59	R\$ 0,00	R\$ 0,62	R\$ 12,87	R\$ 5.344,01
3.3.2	C0843	CONCRETO P/IBR., FCK 25 MPa COM AGREGADO ADQUIRIDO	SEINFRA	M3	5,20	R\$ 125,96	R\$ 404,26	R\$ 0,00	R\$ 2,78	R\$ 533,00	R\$ 2.771,60
3.3.3	C2827	FORMA PLANA CHAPA COMPENSADA RESINADA, ESP. = 10mm UTIL. 3X	SEINFRA	M2	10,15	R\$ 58,40	R\$ 81,64	R\$ 0,00	R\$ 0,00	R\$ 140,04	R\$ 1.400,39
3.3.4	C3351	ESCORAMENTO P/ OBRAS D'ARTES CORRENTES	SEINFRA	M3	94,08	R\$ 30,54	R\$ 34,49	R\$ 0,00	R\$ 0,00	R\$ 65,03	R\$ 6.166,01





## PLANILHA ORÇAMENTÁRIA - CUSTO DIRETO



OBRA:	EXECUÇÃO DE UMA PASSAGEM MOLHADA LOCALIZADA NO BAIRRO LAGOINHA	DATA:	26/06/2024	BDI:	28,17%
DESCRIÇÃO:	EXECUÇÃO DE UMA PASSAGEM MOLHADA LOCALIZADA NO BAIRRO LAGOINHA	FONTE	VERSÃO	HORA	MES
LOCAL:	BAIRRO LAGOINHA, GUARACIABA DO NORTE / CE	SEINFRA	028.1 COM DESONERAÇÃO	84,44%	47,48%
CLIENTE:	PREFEITURA MUNICIPAL DE GUARACIABA DO NORTE / CE	SINAPI	2024/05 COM DESONERAÇÃO	85,08%	47,67%

ITEM	CÓDIGO	DESCRIÇÃO	FONTE	UNIDADE	QTD	CUSTO DIRETO (R\$)				PREÇO UNITÁRIO (R\$)	PREÇO TOTAL (R\$)
						MÃO DE OBRA	MATERIAL	EQUIPAMENTO	OUTROS		
<b>3.4</b>	<b>LAJE</b>										<b>R\$ 18.705,86</b>
3.4.1	C4151	ARMADURA DE AÇO CA 50/60	SEINFRA	KG	916,17	R\$ 3,66	R\$ 8,59	R\$ 0,00	R\$ 0,62	R\$ 12,87	R\$ 11.791,11
3.4.2	C0843	CONCRETO P/VIBR., FCK 25 MPa COM AGREGADO ADQUIRIDO	SEINFRA	M3	6,83	R\$ 125,96	R\$ 404,26	R\$ 0,00	R\$ 2,78	R\$ 533,00	R\$ 3.640,39
3.4.3	C2827	FORMA PLANA CHAPA COMPENSADA RESINADA, ESP. = 10mm UTIL. 3X	SEINFRA	M2	9,10	R\$ 58,40	R\$ 81,64	R\$ 0,00	R\$ 0,00	R\$ 140,04	R\$ 1.274,36
<b>4</b>	<b>ALVENARIAS</b>										<b>R\$ 49.922,73</b>
4.1	C3345	ALVENARIA DE PEDRA ARGAMASSADA (TRAÇO 1:3) C/AGREGADOS ADQUIRIDOS	SEINFRA	M3	81,00	R\$ 305,40	R\$ 264,25	R\$ 0,00	R\$ 0,00	R\$ 569,65	R\$ 46.141,65
4.2	C2827	FORMA PLANA CHAPA COMPENSADA RESINADA, ESP. = 10mm UTIL. 3X	SEINFRA	M2	27,00	R\$ 58,40	R\$ 81,64	R\$ 0,00	R\$ 0,00	R\$ 140,04	R\$ 3.781,08
<b>5</b>	<b>SINALIZAÇÃO</b>										<b>R\$ 2.898,56</b>
5.1	C0354	BALIZADOR EM PVC RÍGIDO D=3" C/ENCHIMENTO DE CONCRETO	SEINFRA	UN	14,00	R\$ 42,36	R\$ 140,89	R\$ 0,00	R\$ 23,79	R\$ 207,04	R\$ 2.898,56
<b>6</b>	<b>PAVIMENTAÇÃO</b>										<b>R\$ 15.294,24</b>
6.1	C3233	REGULARIZAÇÃO DO SUB-LEITO	SEINFRA	M2	142,80	R\$ 0,64	R\$ 0,92	R\$ 0,00	R\$ 1,34	R\$ 2,90	R\$ 414,12
6.2	C2895	PAVIMENTAÇÃO EM PEDRA TOSCA C/ REJUNTAMENTO (AGREGADO ADQUIRIDO)	SEINFRA	M2	128,52	R\$ 27,61	R\$ 43,48	R\$ 0,00	R\$ 0,69	R\$ 71,78	R\$ 9.225,17
6.3	94265	GUIA (MEIO-FIO) CONCRETO, MOLDADA IN LOCO EM TRECHO RETO COM EXTRUSORA, 15 CM BASE X 30 CM ALTURA. AF_06/2016	SINAPI	M	46,80	R\$ 10,41	R\$ 27,27	R\$ 0,58	R\$ 6,01	R\$ 44,27	R\$ 2.071,84
6.4	C1256	ESCAVAÇÃO MANUAL CAMPO ABERTO EM TERRA ATÉ 2M	SEINFRA	M3	1,43	R\$ 54,09	R\$ 0,00	R\$ 0,00	R\$ 0,00	R\$ 54,09	R\$ 77,35
6.5	94974	CONCRETO MAGRO PARA LASTRO, TRAÇO 1:4,5:4,5 (EM MASSA SECA DE CIMENTO/ AREIA MÉDIA/ BRITA 1) - PREPARO MANUAL. AF_05/2021	SINAPI	M3	1,43	R\$ 76,49	R\$ 337,94	R\$ 0,00	R\$ 49,08	R\$ 463,51	R\$ 662,82
6.6	C0830	CONCRETO CICLÓPICO FCK 15 MPa COM AGREGADO ADQUIRIDO	SEINFRA	M3	4,35	R\$ 354,32	R\$ 297,28	R\$ 0,00	R\$ 1,95	R\$ 653,55	R\$ 2.842,94
<b>VALOR BDI TOTAL:</b>										<b>R\$ 33.678,68</b>	
<b>VALOR ORÇAMENTO:</b>										<b>R\$ 119.555,12</b>	
<b>VALOR TOTAL:</b>										<b>R\$ 153.233,80</b>	

Assinatura do Responsável  
 Nº 11611/2024  
 C. 10.000.0000



## RESUMO DO ORÇAMENTO

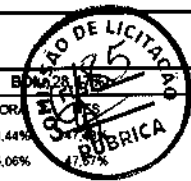

 <b>Governo Municipal</b>	<b>OBRA:</b>	EXECUÇÃO DE UMA PASSAGEM MOLHADA LOCALIZADA NO BAIRRO LAGOINHA	<b>DATA :</b>	26/06/2024
	<b>DESCRIÇÃO:</b>	EXECUÇÃO DE UMA PASSAGEM MOLHADA LOCALIZADA NO BAIRRO LAGOINHA	<b>FORTE</b>	<b>VERSÃO</b>
	<b>LOCAL:</b>	BAIRRO LAGOINHA, GUARACIABA DO NORTE / CE	<b>SEINFRA</b>	028.1 COM DESONERAÇÃO
	<b>CLIENTE:</b>	PREFEITURA MUNICIPAL DE GUARACIABA DO NORTE / CE	<b>SINAPI</b>	202406 COM DESONERAÇÃO

CÓDIGO	DESCRIÇÃO	PREÇO TOTAL	%
1	SERVIÇOS PRELIMINARES	R\$ 733,64	0,81%
2	MOVIMENTAÇÃO DE TERRA	R\$ 8.970,24	7,50%
3	FUNDAÇÃO E ESTRUTURAS	R\$ 41.735,71	34,91%
4	ALVENARIAS	R\$ 49.922,73	41,76%
5	SINALIZAÇÃO	R\$ 2.898,56	2,42%
6	PAVIMENTAÇÃO	R\$ 15.294,24	12,79%
7	Benefícios e Despesas Indiretas (BDI)	R\$ 33.678,68	28,17%
<b>VALOR BDI TOTAL:</b>		<b>R\$ 33.678,68</b>	<b>100,00%</b>
<b>VALOR ORÇAMENTO:</b>		<b>R\$ 119.555,12</b>	
<b>VALOR TOTAL:</b>		<b>R\$ 153.233,80</b>	



OBRA: CONSTRUÇÃO DE PASSAGEM MOLHADA NO BAIRRO LAGOINHA  
 LOCAL: BAIRRO LAGOINHA  
 DATA: 06/2024  
 TABELA SEINFRA 28.1 E SINAPI 09/2023 COM DESONERAÇÃO; B.D.I 28,17%



MEMÓRIA DE CÁLCULO

ITEM	CÓDIGO	DESCRIÇÃO					UNIDADE	
<b>1.0 SERVIÇOS PRELIMINARES</b>								
1.1	C1937	PLACAS PADRÃO DE OBRA				M2	4,00	
			Comprimento	x	Largura	x	Qtde	= Total
			2,00	x	2,00	x	1,00	= 4,00
						<b>Total</b>	<b>=</b>	<b>4,00</b>
<b>2.0 MOVIMENTAÇÃO DE TERRA</b>								
2.1	C2789	ESCAVAÇÃO MECÂNICA SOLO DE 1A CAT. PROF. ATÉ 2.00m				M3	45,72	
			Comprimento	x	Largura	x	Altura	= Total
			13,40	x	0,60	x	1,90	= 30,55
QTDE	2	<b>PAREDES LATERAIS</b>	10,00	x	0,60	x	0,80	= 9,60
QTDE	2	<b>PAREDES EXTREMIDADES</b>	5,80	x	0,60	x	0,80	= 5,57
						<b>Total</b>	<b>=</b>	<b>45,72</b>
2.2	C2796	ESCAVAÇÃO MECÂNICA SOLO DE 2A CAT. PROF. ATÉ 2.00m				M3	5,04	
			Comprimento	x	Largura	x	Altura	= Total
			7,00	x	0,60	x	0,30	= 5,04
					QTDE	x	4,00	=
						<b>Total</b>	<b>=</b>	<b>5,04</b>
2.3	90107	ESCAVAÇÃO MECANIZADA DE VALA COM PROFUNDIDADE MAIOR QUE 1,5 M ATÉ 3,0 M (MÉDIA MONTANTE E JUSANTE/UMA COMPOSIÇÃO POR TRECHO), RETROESCAV. (0,26 M3), LARGURA MENOR QUE 0,8 M, EM SOLO DE 1A CATEGORIA, LOCAIS COM BAIXO NÍVEL DE INTERFERÊNCIA. AF_02/2021				M3	137,65	
			Área	x	Largura	x	Qtde	= Total
			Aterro	x	5,80	x	1,00	= 49,13
			12,89	x	5,80	x	1,00	= 74,76
						<b>Área Total de Aterro</b>	<b>=</b>	<b>123,89</b>
						(C=Va/Vc)	=	0,90
						Vc=Va/C	=	137,65
		Área extraída do AutoCAD						
		Considerando a redução volumétrica de 10%, então a contração será de 90%						
		Va - Vol. De Aterro						
		Vc - Vol. De Corte						
		Vs - Vol. Solto						
2.4	100990	CARGA, MANOBRA E DESCARGA DE SOLOS E MATERIAIS GRANULARES EM CAMINHÃO BASCULANTE 10 M <sup>3</sup> - CARGA COM PÁ CARREGADEIRA (CAÇAMBA DE 1,7 A 2,8 M <sup>3</sup> / 128 HP) E DESCARGA LIVRE (UNIDADE: T). AF_07/2020				T	220,25	
			Área	x	Largura	x	Qtde	= Total
					Massa Específica			= 137,65
			Volume	x	t/m <sup>3</sup>	x	Qtde	= Total
			137,65	x	1,60	x	1,00	= 220,25
						<b>Total</b>	<b>=</b>	<b>220,25</b>
2.5	93592	TRANSPORTE COM CAMINHÃO BASCULANTE DE 14 M <sup>3</sup> , EM VIA URBANA EM REVESTIMENTO PRIMÁRIO (UNIDADE: M3XKM). AF_07/2020				M3XKM	894,75	
			Área	x	Largura	x	Altura	= Total
				x		x		= 137,65
					taxa de empolamento		30%	= 1,30
							Km	= 5,00
						<b>Total</b>	<b>=</b>	<b>894,75</b>
2.6	C0329	ATERRO C/COMPACTAÇÃO MECÂNICA E CONTROLE, MAT. PRODUZIDO (S/TRANSP.)				M3	123,89	
			Comprimento	x	Largura	x	Altura	= Total

Volume a ser aterrado

Total



**3.0 FUNDAÇÃO E ESTRUTURAS**

**3.1 FUNDAÇÕES**

3.1.1	C1609	LASTRO DE CONCRETO INCLUINDO PREPARO E LANÇAMENTO					M3		3,22
qtde	6,00		<b>FUNDAÇÕES</b>	Comprimento	x	Largura	x	Esp.	= Total
				1,10	x	0,85	x	0,05	= 0,28
			<b>BASE DAS GALERIAS</b>	4,20	x	7,00	x	0,10	= 2,94
								<b>Total</b>	= <b>3,22</b>

3.1.2	C4151	ARMADURA DE AÇO CA 50/60					KG		156,70
				comprimento	x	kg/m		qtde	= Total
			10 mm	141,57	x	0,617	x	1,00	= 87,35
			12,5 mm	63,36	x	0,963	x	1,00	= 61,02
			5 mm	54,12	x	0,154	x	1,00	= 8,33
								<b>Total</b>	= <b>156,70</b>

3.1.3	C0843	CONCRETO PMBR., FCK 25 MPa COM AGREGADO ADQUIRIDO					M3		0,82
		<b>DE ACORDO COM O PROJETO ESTRUTURAL</b>		Comprimento	x	Largura	x	qtde	= Total
					x		x		= 0,82
								<b>Total</b>	= <b>0,82</b>

3.1.4	C1400	FORMA DE TÁBUAS DE 1" DE 3A. P/FUNDAÇÕES UTIL. 5 X					M2		0,61
		<b>DE ACORDO COM O PROJETO ESTRUTURAL</b>		Comprimento	x	Altura	x	Qtde	= Total
					x		x		= 3,03
								UTILIZAÇÃO 5X	= 1/5
								<b>Total</b>	= <b>0,61</b>

**3.2 PILARES**

3.2.1	C4151	ARMADURA DE AÇO CA 50/60					KG		216,17
				comprimento	x	kg/m		qtde	= Total
			12,5 MM	184,69	x	0,963	x	1,00	= 177,86
			5 MM	248,82	x	0,154	x	1,00	= 38,32
								<b>Total</b>	= <b>216,17</b>

3.2.2	C0843	CONCRETO PMBR., FCK 25 MPa COM AGREGADO ADQUIRIDO					M3		1,84
		<b>DE ACORDO COM O PROJETO ESTRUTURAL</b>		Comprimento	x	Largura	x	qtde	= Total
					x		x		= 1,84
								<b>Total</b>	= <b>1,84</b>

3.2.3	C2827	FORMA PLANA CHAPA COMPENSADA RESINADA, ESP. = 10mm UTIL. 3X					M2		7,35
		<b>DE ACORDO COM O PROJETO ESTRUTURAL</b>		Comprimento	x	Largura	x	qtde	= Total
					x		x		= 22,05
								UTILIZAÇÃO 3X	= 1/3
								<b>Total</b>	= <b>7,35</b>

**3.3 VIGAS**

3.3.1	C4151	ARMADURA DE AÇO CA 50/60					KG		415,23
				comprimento	x	kg/m		qtde	= Total
		v1, v2, v3 v4 - 8 mm		83,71	x	0,395	x	1,00	= 33,07
		v1, v2, v3 v4 - 10 mm		242,33	x	0,617	x	1,00	= 149,52
		v1, v2, v3 v4 - 12,5 mm		52,80	x	0,963	x	1,00	= 50,85
		v1, v2, v3 v4 - 5 mm		515,35	x	0,154	x	1,00	= 79,36
		v5, v6 - 10 mm		81,62	x	0,617	x	1,00	= 50,36
		v5, v6 - 5 mm		338,14	x	0,154	x	1,00	= 52,07
								<b>Total</b>	= <b>415,23</b>

3.3.2	C0843	CONCRETO PMBR., FCK 25 MPa COM AGREGADO ADQUIRIDO					M3		5,20
		<b>DE ACORDO COM O PROJETO ESTRUTURAL</b>		Comprimento	x	Largura	x	qtde	= Total
					x		x		= 5,20
								<b>Total</b>	= <b>5,20</b>

3.3.3	C2827	FORMA PLANA CHAPA COMPENSADA RESINADA, ESP. = 10mm UTIL. 3X					M2		10,15
		<b>DE ACORDO COM O PROJETO ESTRUTURAL</b>		Comprimento	x	Largura	x	qtde	= Total
					x		x		= 30,44
								UTILIZAÇÃO 3X	= 1/3
								<b>Total</b>	= <b>10,15</b>

3.3.4	C3351	ESCORAMENTO P/ OBRAS D'ARTES CORRENTES					M3		94,08
		<b>DE ACORDO COM O PROJETO ESTRUTURAL</b>		Comprimento	x	Largura	x	Altura	= Total
				7,00	x	6,40	x	2,10	= 94,08
								<b>Total</b>	= <b>94,08</b>

**3.4 LAJE**

3.4.1	C4151	ARMADURA DE AÇO CA 50/60					KG		918,17
				comprimento	x	kg/m		qtde	= Total

918,17  
Total  
918,17



		ARMAÇÃO POSITIVA DAS LAJES DO TABULEIRO (EIXO Y) - 12,5 MM	167,97	x	0,963	x	1,00	=	161,76
		ARMAÇÕES NEGATIVA DA LAJES DO TABULEIRO (EIXO X, Y) E ARMAÇÃO POSITIVA DA LAJE DO TABULEIRO (EIXO X) - 8MM	1014,20	X	0,395	x	1,00	=	400,61
		ARMAÇÕES NEGATIVA DA LAJES DO TABULEIRO (EIXO X, Y) E ARMAÇÃO POSITIVA DA LAJE DO TABULEIRO (EIXO X) - 12,5 MM	367,40	X	0,963	x	1,00	=	353,81
		<b>Total</b>						=	<b>916,17</b>

3.4.2	C0843	CONCRETO PVIBR., FCK 25 MPa COM AGREGADO ADQUIRIDO					M3		6,83
		DE ACORDO COM O PROJETO ESTRUTURAL	Comprimento	x	Largura	x	qtde	=	Total
				x		x		=	6,83
							<b>Total</b>	=	<b>6,83</b>

3.4.3	C2827	FORMA PLANA CHAPA COMPENSADA RESINADA, ESP.= 10mm UTIL. 3X					M2		9,10
		DE ACORDO COM O PROJETO ESTRUTURAL	Comprimento	x	Largura	x	qtde	=	Total
				x		x		=	27,31
							UTILIZAÇÃO 3X	=	1/3
							<b>Total</b>	=	<b>9,10</b>

**4.0 ALVENARIAS**

4.1	C3345	ALVENARIA DE PEDRA ARGAMASSADA (TRAÇO 1:3) CIAGREGADOS ADQUIRIDOS					M3		81,00			
		QTDE	2,00		PAREDES LATERAIS	Comprimento	x	Largura	x	Altura	=	Total
			2,00			10,00	x	0,60	x	0,80	=	9,60
			2,00			13,40	x	0,60	x	1,90	=	30,55
			2,00		PAREDES EXTREMIDADES	5,80	x	0,60	x	0,80	=	5,57
			4,00		PAREDES CENTRO	7,00	x	0,60	x	2,10	=	35,28
											=	<b>Total</b>
											=	<b>81,00</b>

4.2	C2827	FORMA PLANA CHAPA COMPENSADA RESINADA, ESP.= 10mm UTIL. 3X					M2		27,00
		IGUAL ITEM 4.1	Comprimento	x	Largura	x	qtde	=	Total
				x		x		=	81,00
							UTILIZAÇÃO 3X	=	1/3
							<b>Total</b>	=	<b>27,00</b>

**5 SINALIZAÇÃO**

5.1	C0354	BALIZADOR EM PVC RÍGIDO D=3" C/ENCHIMENTO DE CONCRETO					UN		14,00
		BALIZADOR	Comprimento	x	Largura	x	Qtde	=	Total
				x		x	14,00	=	14,00
							<b>Total</b>	=	<b>14,00</b>

**6.1 PAVIMENTAÇÃO**

6.1	C3233	REGULARIZAÇÃO DO SUB-LEITO					M2		142,8
		TRECHO 01	Comprimento	x	Largura	x	Qtde	=	Total
			7,90	x	7,00	x	1,00	=	55,30
		TRECHO 04	12,50	x	7,00	x	1,00	=	87,50
							<b>Total</b>	=	<b>142,80</b>

6.2	C2895	PAVIMENTAÇÃO EM PEDRA TOSCA C/ REJUNTAMENTO (AGREGADO ADQUIRIDO)					M2		128,5
		TRECHO 01	Comprimento	x	Largura	x	Qtde	=	Total
			7,90	x	6,30	x	1,00	=	49,77
		TRECHO 04	12,50	x	6,30	x	1,00	=	78,75
							<b>Total</b>	=	<b>128,52</b>

6.3	94265,0	GUIA (MEIO-FIO) CONCRETO, MOLDADA IN LOCO EM TRECHO RETO COM EXTRUSORA, 15 CM BASE X 30 CM ALTURA. AF_06/2016					M		46,8
		TRECHO 01	Comprimento	x	Largura	x	Qtde	=	Total
			7,90	x	-	x	2,00	=	15,80
		TRECHO 04	12,50	x	-	x	2,00	=	25,00
		TRECHO 02	1,50	x	-	x	2,00	=	3,00
		TRECHO 03	1,50	x	-	x	2,00	=	3,00
							<b>Total</b>	=	<b>46,80</b>

6.4	C1256	ESCAVAÇÃO MANUAL CAMPO ABERTO EM TERRA ATÉ 2M					M3		1,4
		TRECHO 01	Comprimento	x	Largura	x	Esp.	=	Total
			7,90	x	0,70	x	0,10	=	0,55
		TRECHO 04	12,50	x	0,70	x	0,10	=	0,88
							<b>Total</b>	=	<b>1,43</b>

Handwritten signature and stamp at the bottom right of the page.



6.5	94974,0	CONCRETO MAGRO PARA LASTRO, TRAÇO 1:4,5:4,5 (EM MASSA SECA DE CIMENTO/ AREIA MÉDIA/ BRITA 1) - PREPARO MANUAL. AF_05/2021					M3	1,43		
			<b>Comprimento</b>	<b>x</b>	<b>Largura</b>	<b>x</b>	<b>Esp.</b>	<b>=</b>	<b>Total</b>	
			TRECHO 01	7,90	x	0,70	x	0,10	=	0,55
			TRECHO 04	12,50	x	0,70	x	0,10	=	0,88
							<b>Total</b>	<b>=</b>	<b>1,43</b>	
6.6	C0830	CONCRETO CICLÓPICO FCK 15 MPa COM AGREGADO ADQUIRIDO					M3		4,4	
			<b>Comprimento</b>	<b>x</b>	<b>Largura</b>	<b>x</b>	<b>esp.</b>	<b>=</b>	<b>Total</b>	
			TRECHO 02	1,50	x	5,80	x	0,25	=	2,18
			TRECHO 03	1,50	x	5,80	x	0,25	=	2,18
							<b>Total</b>	<b>=</b>	<b>4,35</b>	



## RELATÓRIO ANALÍTICO - COMPOSIÇÕES DE CUSTOS



Governo Municipal

OBRA:	EXECUÇÃO DE UMA PASSAGEM MOLHADA LOCALIZADA NO BAIRRO LAGOINHA	DATA:	28/06/2024	BDI:	2
DESCRIÇÃO:	EXECUÇÃO DE UMA PASSAGEM MOLHADA LOCALIZADA NO BAIRRO LAGOINHA	FONTE	VERSÃO	HORA	ME
LOCAL:	BAIRRO LAGOINHA, GUARACIABA DO NORTE / CE	SEINFRA	028 1 COM DESONERAÇÃO	84,44%	47,48%
CLIENTE:	PREFEITURA MUNICIPAL DE GUARACIABA DO NORTE / CE	SINAPI	202405 COM DESONERAÇÃO	85,06%	47,67%

### 1.1. C1937 PLACAS PADRÃO DE OBRA (M2)

Material	FONTE	UNID	COEFICIENTE	PREÇO UNITÁRIO	TOTAL
10537 CHAPA DE AÇO GALVANIZADA ESP. 0.3MM	SEINFRA	M2	1,02000000	R\$ 39,0300	R\$ 39,8106
11100 ESMALTE SINTETICO	SEINFRA	L	1,00000000	R\$ 31,8800	R\$ 31,8800
11691 PONTALETE / BARROTE DE 3"x3"	SEINFRA	M	4,50000000	R\$ 16,0900	R\$ 72,4050
11725 PREGO 15X15 (1.14" x 13) (APROXIMADAMENTE 672UN/KG)	SEINFRA	KG	0,15000000	R\$ 15,9900	R\$ 2,3985
TOTAL Material:					R\$ 146,4941

Mão de Obra	FONTE	UNID	COEFICIENTE	PREÇO UNITÁRIO	TOTAL
12543 SERVENTE	SEINFRA	H	2,00000000	R\$ 18,4600	R\$ 36,9200
TOTAL Mão de Obra:					R\$ 36,9200

VALOR: R\$ 183,41

### 2.1. C2789 ESCAVAÇÃO MECÂNICA SOLO DE 1A CAT. PROF. ATÉ 2.00m (M3)

Equipamento Custo Horário	FONTE	UNID	COEFICIENTE	PREÇO UNITÁRIO	TOTAL
10765 RETRO ESCAVADEIRA DE PNEUS (CHP)	SEINFRA	H	0,05500000	R\$ 137,0920	R\$ 7,5401
TOTAL Equipamento Custo Horário:					R\$ 7,5401

Mão de Obra	FONTE	UNID	COEFICIENTE	PREÇO UNITÁRIO	TOTAL
12543 SERVENTE	SEINFRA	H	0,11000000	R\$ 18,4600	R\$ 2,0306
TOTAL Mão de Obra:					R\$ 2,0306

VALOR: R\$ 9,57

### 2.2. C2796 ESCAVAÇÃO MECÂNICA SOLO DE 2A.CAT. PROF. ATÉ 2.00m (M3)

Equipamento Custo Horário	FONTE	UNID	COEFICIENTE	PREÇO UNITÁRIO	TOTAL
10727 COMPRESSOR DE AR 170 PCM (CHP)	SEINFRA	H	0,07000000	R\$ 106,2396	R\$ 7,4368
10765 RETRO ESCAVADEIRA DE PNEUS (CHP)	SEINFRA	H	0,07500000	R\$ 137,0920	R\$ 10,2819
10769 ROMPEDOR PNEUMÁTICO (CHP)	SEINFRA	H	0,07000000	R\$ 27,5843	R\$ 1,9309
TOTAL Equipamento Custo Horário:					R\$ 19,6496

Mão de Obra	FONTE	UNID	COEFICIENTE	PREÇO UNITÁRIO	TOTAL
12543 SERVENTE	SEINFRA	H	0,13000000	R\$ 18,4600	R\$ 2,3998
TOTAL Mão de Obra:					R\$ 2,3998

VALOR: R\$ 22,05

### 2.3. 90107 ESCAVAÇÃO MECANIZADA DE VALA COM PROFUNDIDADE MAIOR QUE 1,5 M ATÉ 3,0 M (MÉDIA MONTANTE E JUSANTE/UMA COMPOSIÇÃO POR TRECHO), RETROSCAV. (0,26 M3), LARGURA MENOR QUE 0,8 M, EM SOLO DE 1A CATEGORIA, LOCAIS COM BAIXO NÍVEL DE INTERFERÊNCIA. AF\_02/2021 (M3)

Equipamento Custo Horário	FONTE	UNID	COEFICIENTE	PREÇO UNITÁRIO	TOTAL
5679 RETROSCAVADEIRA SOBRE RODAS COM CARREGADEIRA, TRAÇÃO 4X4, POTÊNCIA LÍQ. 88 HP, CAÇAMBA CARREG. CAP. MÍN. 1 M3, CAÇAMBA RETRO CAP. 0,26 M3, PESO OPERACIONAL MÍN. 6.674 KG, PROFUNDIDADE ESCAVAÇÃO MÁX. 4,37 M - CHI DIURNO. AF_06/2014	SINAPI	CHI	0,03290000	R\$ 59,30	R\$ 1,95



# RELATÓRIO ANALÍTICO - COMPOSIÇÕES DE CUSTOS



<b>OBRA:</b>	EXECUÇÃO DE UMA PASSAGEM MOLHADA LOCALIZADA NO BAIRRO LAGOINHA	<b>DATA:</b>	26/05/2024	<b>BDI:</b>	9,7%
<b>DESCRIÇÃO:</b>	EXECUÇÃO DE UMA PASSAGEM MOLHADA LOCALIZADA NO BAIRRO LAGOINHA	<b>FONTE:</b>	VERSÃO	<b>HORA:</b>	
<b>LOCAL:</b>	BAIRRO LAGOINHA, GUARACIABA DO NORTE / CE	<b>SEINFRA:</b>	028.1 COM DESONERAÇÃO		84,44%
<b>CLIENTE:</b>	PREFEITURA MUNICIPAL DE GUARACIABA DO NORTE / CE	<b>SINAPI:</b>	2024/05 COM DESONERAÇÃO		85,08% 47,67%

5678	RETROSCAVADEIRA SOBRE RODAS COM CARREGADEIRA TRACÇÃO 4X4, POTÊNCIA LÍQ. 88 HP, CAÇAMBA CARREG. CAP. MÍN. 1 M3, CAÇAMBA RETRO CAP. 0,26 M3, PESO OPERACIONAL MÍN. 6.674 KG, PROFUNDIDADE ESCAVAÇÃO MÁX. 4,37 M - CHP DIURNO. AF_06/2014	SINAPI	CHP	0,02720000	R\$ 141,02	R\$ 3,83
					<b>TOTAL Equipamento Custo Horário:</b>	R\$ 5,78

<b>Mão de Obra com Encargos Complementares</b>		<b>FONTE</b>	<b>UNID</b>	<b>COEFICIENTE</b>	<b>PREÇO UNITÁRIO</b>	<b>TOTAL</b>
88316	SERVENTE COM ENCARGOS COMPLEMENTARES	SINAPI	H	0,06010000	R\$ 19,98	R\$ 1,20
					<b>TOTAL Mão de Obra com Encargos Complementares:</b>	R\$ 1,20
					<b>VALOR:</b>	R\$ 6,98

## 2.4. 100990 CARGA, MANOBRA E DESCARGA DE SOLOS E MATERIAIS GRANULARES EM CAMINHÃO BASCULANTE 10 M³ - CARGA COM PÁ CARREGADEIRA (CAÇAMBA DE 1,7 A 2,8 M³ / 128 HP) E DESCARGA LIVRE (UNIDADE: T). AF\_07/2020 (T)

<b>Equipamento Custo Horário</b>		<b>FONTE</b>	<b>UNID</b>	<b>COEFICIENTE</b>	<b>PREÇO UNITÁRIO</b>	<b>TOTAL</b>
91387	CAMINHÃO BASCULANTE 10 M3, TRUCADO CABINE SIMPLES, PESO BRUTO TOTAL 23.000 KG, CARGA ÚTIL MÁXIMA 15.935 KG, DISTÂNCIA ENTRE EIXOS 4,80 M, POTÊNCIA 230 CV INCLUSIVE CAÇAMBA METÁLICA - CHI DIURNO. AF_06/2014	SINAPI	CHI	0,00920000	R\$ 75,83	R\$ 0,69
91386	CAMINHÃO BASCULANTE 10 M3, TRUCADO CABINE SIMPLES, PESO BRUTO TOTAL 23.000 KG, CARGA ÚTIL MÁXIMA 15.935 KG, DISTÂNCIA ENTRE EIXOS 4,80 M, POTÊNCIA 230 CV INCLUSIVE CAÇAMBA METÁLICA - CHP DIURNO. AF_06/2014	SINAPI	CHP	0,01320000	R\$ 270,68	R\$ 3,57
5942	PÁ CARREGADEIRA SOBRE RODAS, POTÊNCIA LÍQUIDA 128 HP, CAPACIDADE DA CAÇAMBA 1,7 A 2,8 M3, PESO OPERACIONAL 11632 KG - CHI DIURNO. AF_06/2014	SINAPI	CHI	0,00700000	R\$ 75,71	R\$ 0,52
5940	PÁ CARREGADEIRA SOBRE RODAS, POTÊNCIA LÍQUIDA 128 HP, CAPACIDADE DA CAÇAMBA 1,7 A 2,8 M3, PESO OPERACIONAL 11632 KG - CHP DIURNO. AF_06/2014	SINAPI	CHP	0,00560000	R\$ 191,27	R\$ 1,07
					<b>TOTAL Equipamento Custo Horário:</b>	R\$ 5,85
					<b>VALOR:</b>	R\$ 5,85

## 2.5. 93592 TRANSPORTE COM CAMINHÃO BASCULANTE DE 14 M³, EM VIA URBANA EM REVESTIMENTO PRIMÁRIO (UNIDADE: M3XKM). F\_07/2020 (M3XKM)

<b>Equipamento Custo Horário</b>		<b>FONTE</b>	<b>UNID</b>	<b>COEFICIENTE</b>	<b>PREÇO UNITÁRIO</b>	<b>TOTAL</b>
89877	CAMINHÃO BASCULANTE 14 M3, COM CAVALO MECÂNICO DE CAPACIDADE MÁXIMA DE TRACÇÃO COMBINADO DE 36000 KG, POTÊNCIA 266 CV, INCLUSIVE SEMIREBOQUE COM CAÇAMBA METÁLICA - CHI DIURNO. AF_12/2014	SINAPI	CHI	0,00280000	R\$ 88,59	R\$ 0,24
89876	CAMINHÃO BASCULANTE 14 M3, COM CAVALO MECÂNICO DE CAPACIDADE MÁXIMA DE TRACÇÃO COMBINADO DE 36000 KG, POTÊNCIA 266 CV, INCLUSIVE SEMIREBOQUE COM CAÇAMBA METÁLICA - CHP DIURNO. AF_12/2014	SINAPI	CHP	0,00650000	R\$ 331,81	R\$ 2,15
					<b>TOTAL Equipamento Custo Horário:</b>	R\$ 2,39
					<b>VALOR:</b>	R\$ 2,39

## 2.6. C0329 ATERRO C/COMPACTAÇÃO MECÂNICA E CONTROLE, MAT. PRODUZIDO (S/TRANSP.) (M3)

<b>Equipamento Custo Horário</b>		<b>FONTE</b>	<b>UNID</b>	<b>COEFICIENTE</b>	<b>PREÇO UNITÁRIO</b>	<b>TOTAL</b>
10706	CAMINHÃO TANQUE 6.000 l (CHP)	SEINFRA	H	0,03500000	R\$ 181,9407	R\$ 6,3679
10725	COMPACTADOR DE PLACA VIBRATÓRIA HP 7 (CHP)	SEINFRA	H	0,03500000	R\$ 49,0941	R\$ 1,7183
					<b>TOTAL Equipamento Custo Horário:</b>	R\$ 8,0862
<b>Mão de Obra</b>		<b>FONTE</b>	<b>UNID</b>	<b>COEFICIENTE</b>	<b>PREÇO UNITÁRIO</b>	<b>TOTAL</b>

Página: 7



## RELATÓRIO ANALÍTICO - COMPOSIÇÕES DE CUSTOS



**Governo Municipal**

OBRA:	EXECUÇÃO DE UMA PASSAGEM MOLHADA LOCALIZADA NO BAIRRO LAGGINHA
DESCRIÇÃO:	EXECUÇÃO DE UMA PASSAGEM MOLHADA LOCALIZADA NO BAIRRO LAGGINHA
LOCAL:	BAIRRO LAGGINHA, GUARACIABA DO NORTE / CE
CLIENTE:	PREFEITURA MUNICIPAL DE GUARACIABA DO NORTE / CE

DATA : 26/06/2024 BDI : 2,4%

FONTE	VERSÃO	HORA
SEINFRA	025.1 COM DESONERAÇÃO	84,44%
SINAPI	2024/05 COM DESONERAÇÃO	85,06%



12543	SERVENTE	SEINFRA	H	1,05000000	R\$ 18,4600	R\$ 19,3830
TOTAL Mão de Obra:						R\$ 19,3830

Serviço	FONTE	UNID	COEFICIENTE	PREÇO UNITÁRIO	TOTAL	
C3129	AREIA DE CAMPO - EXTRAÇÃO	SEINFRA	M3	1,10000000	R\$ 4,6300	R\$ 5,0930
TOTAL Serviço:					R\$ 5,0930	
VALOR:					R\$ 32,56	

### 3.1.1. C1609 LASTRO DE CONCRETO INCLUINDO PREPARO E LANÇAMENTO (M3)

Material	FONTE	UNID	COEFICIENTE	PREÇO UNITÁRIO	TOTAL	
10109	AREIA MEDIA	SEINFRA	M3	0,69800000	R\$ 83,5800	R\$ 58,3388
10280	BRITA	SEINFRA	M3	0,87800000	R\$ 100,5000	R\$ 88,2390
10605	CIMENTO PORTLAND	SEINFRA	KG	220,00000000	R\$ 0,7100	R\$ 156,2000
TOTAL Material:					R\$ 302,7778	

Mão de Obra	FONTE	UNID	COEFICIENTE	PREÇO UNITÁRIO	TOTAL	
12391	PEDREIRO	SEINFRA	H	2,00000000	R\$ 24,1600	R\$ 48,3200
12543	SERVENTE	SEINFRA	H	16,00000000	R\$ 18,4600	R\$ 295,3600
TOTAL Mão de Obra:					R\$ 343,6800	
VALOR:					R\$ 646,46	

### 3.1.2. C4151 ARMADURA DE AÇO CA 50/60 (KG)

Equipamento Custo Horário	FONTE	UNID	COEFICIENTE	PREÇO UNITÁRIO	TOTAL	
10705	CAMINHÃO COMERC. EQUIP. C/GUINDASTE (CHP)	SEINFRA	H	0,00800000	R\$ 169,7613	R\$ 1,3581
TOTAL Equipamento Custo Horário:					R\$ 1,3581	

Material	FONTE	UNID	COEFICIENTE	PREÇO UNITÁRIO	TOTAL	
17952	AÇO CA-50/60	SEINFRA	KG	1,05000000	R\$ 7,3500	R\$ 7,7175
10103	ARAME RECOZIDO N.18 BWG	SEINFRA	KG	0,02000000	R\$ 16,5300	R\$ 0,3306
TOTAL Material:					R\$ 8,0481	

Mão de Obra	FONTE	UNID	COEFICIENTE	PREÇO UNITÁRIO	TOTAL	
10040	AJUDANTE DE ARMADOR/FERREIRO	SEINFRA	H	0,08000000	R\$ 19,1000	R\$ 1,5280
10121	ARMADOR/FERREIRO	SEINFRA	H	0,08000000	R\$ 24,1600	R\$ 1,9328
TOTAL Mão de Obra:					R\$ 3,4608	
VALOR:					R\$ 12,87	

### 3.1.3. C0843 CONCRETO PVIBR., FCK 25 MPa COM AGREGADO ADQUIRIDO (M3)

Equipamento Custo Horário	FONTE	UNID	COEFICIENTE	PREÇO UNITÁRIO	TOTAL	
10682	BETONEIRA ELÉTRICA 580L (CHP)	SEINFRA	H	0,71400000	R\$ 25,1770	R\$ 17,9764
TOTAL Equipamento Custo Horário:					R\$ 17,9764	

Material	FONTE	UNID	COEFICIENTE	PREÇO UNITÁRIO	TOTAL	
10109	AREIA MEDIA	SEINFRA	M3	0,86690000	R\$ 83,5800	R\$ 72,4555
10280	BRITA	SEINFRA	M3	0,62700000	R\$ 100,5000	R\$ 63,0135

## RELATÓRIO ANALÍTICO - COMPOSIÇÕES DE CUSTOS



**Governo Municipal**

OBRA:	EXECUÇÃO DE UMA PASSAGEM MOLHADA LOCALIZADA NO BAIRRO LAGOINHA
DESCRIÇÃO:	EXECUÇÃO DE UMA PASSAGEM MOLHADA LOCALIZADA NO BAIRRO LAGOINHA
LOCAL:	BAIRRO LAGOINHA, GUARACIABA DO NORTE / CE
CLIENTE:	PREFEITURA MUNICIPAL DE GUARACIABA DO NORTE / CE

DATA:	26/09/2024	BDI:	8,27%
FONTE	VERSÃO	HORA	
SEINFRA	028.1 COM DESONERAÇÃO	84,44%	4,48%
SINAPI	202405 COM DESONERAÇÃO	85,06%	47,67%



10805	CIMENTO PORTLAND	SEINFRA	KG	349,0000000	R\$ 0,7100	R\$ 247,7900
11605	PEDRISCO	SEINFRA	M3	0,2090000	R\$ 100,5000	R\$ 21,0045
TOTAL Material:						R\$ 404,2635
<b>Mão de Obra</b>						
12543	SERVENTE	SEINFRA	H	6,0000000	R\$ 18,4600	R\$ 110,7600
TOTAL Mão de Obra:						R\$ 110,7600
VALOR:						R\$ 533,00

### 3.1.4. C1400 FORMA DE TÁBUAS DE 1" DE 3A. P/FUNDAÇÕES UTIL. 5 X (M2)

Material	FONTE	UNID	COEFICIENTE	PREÇO UNITÁRIO	TOTAL	
10965	DESMOLDANTE PARA FORMAS	SEINFRA	L	R\$ 8,4500	R\$ 3,3800	
11728	PREGO 18X27 (2 1/2" X 10) (APROXIMADAMENTE 198UN/KG)	SEINFRA	KG	R\$ 14,2000	R\$ 2,1300	
11846	SARRAFO DE 1"X4"	SEINFRA	M	R\$ 6,0500	R\$ 3,0250	
11916	TABUA DE 1" DE 3A. - L = 30cm	SEINFRA	M	R\$ 12,7700	R\$ 12,7700	
TOTAL Material:					R\$ 21,3050	
<b>Mão de Obra</b>						
10041	AJUDANTE DE CARPINTEIRO	SEINFRA	H	R\$ 19,1000	R\$ 24,8300	
10498	CARPINTEIRO	SEINFRA	H	R\$ 24,1600	R\$ 31,4080	
TOTAL Mão de Obra:						R\$ 56,2380
VALOR:						R\$ 77,54

### 3.2.1. C4151 ARMADURA DE AÇO CA 50/60 (KG)

Equipamento Custo Horário	FONTE	UNID	COEFICIENTE	PREÇO UNITÁRIO	TOTAL	
10705	CAMINHÃO COMERC. EQUIP. C/GUINDASTE (CHP)	SEINFRA	H	R\$ 169,7613	R\$ 1,3581	
TOTAL Equipamento Custo Horário:					R\$ 1,3581	
Material	FONTE	UNID	COEFICIENTE	PREÇO UNITÁRIO	TOTAL	
17952	AÇO CA-50/60	SEINFRA	KG	R\$ 7,3500	R\$ 7,7175	
10103	ARAME RECOZIDO N. 18 BWG	SEINFRA	KG	R\$ 16,5300	R\$ 0,3306	
TOTAL Material:					R\$ 8,0481	
<b>Mão de Obra</b>						
10040	AJUDANTE DE ARMADOR/FERREIRO	SEINFRA	H	R\$ 19,1000	R\$ 1,5280	
10121	ARMADOR/FERREIRO	SEINFRA	H	R\$ 24,1600	R\$ 1,9328	
TOTAL Mão de Obra:						R\$ 3,4608
VALOR:						R\$ 12,87

### 3.2.2. C0843 CONCRETO PMIBR., FCK 25 MPa COM AGREGADO ADQUIRIDO (M3)

Equipamento Custo Horário	FONTE	UNID	COEFICIENTE	PREÇO UNITÁRIO	TOTAL
10682	BETONEIRA ELÉTRICA 580L (CHP)	SEINFRA	H	R\$ 25,1770	R\$ 17,9764
TOTAL Equipamento Custo Horário:					R\$ 17,9764
Material	FONTE	UNID	COEFICIENTE	PREÇO UNITÁRIO	TOTAL

## RELATÓRIO ANALÍTICO - COMPOSIÇÕES DE CUSTOS



**Governo Municipal**

OBRA:	EXECUÇÃO DE UMA PASSAGEM MOLHADA LOCALIZADA NO BAIRRO LAGOINHA	DATA : 26/09/2024	BDI : 28,17%
DESCRIÇÃO:	EXECUÇÃO DE UMA PASSAGEM MOLHADA LOCALIZADA NO BAIRRO LAGOINHA	FORTE	VERSÃO
LOCAL:	BAIRRO LAGOINHA, GUARACIABA DO NORTE / CE	SEINFRA	HORA
CLIENTE:	PREFEITURA MUNICIPAL DE GUARACIABA DO NORTE / CE	SINAPI	MES
			026.1 COM DESONERAÇÃO 84,44% 47,48%
			202406 COM DESONERAÇÃO 85,06% 47,67%



Material	UNID	COEFICIENTE	PREÇO UNITÁRIO	TOTAL
I0109 AREIA MEDIA	M3	0,86690000	R\$ 83,5800	R\$ 72,4555
I0280 BRITA	M3	0,62700000	R\$ 100,5000	R\$ 63,0135
I0805 CIMENTO PORTLAND	KG	349,00000000	R\$ 0,7100	R\$ 247,7900
I1605 PEDRISCO	M3	0,20900000	R\$ 100,5000	R\$ 21,0045
<b>TOTAL Material:</b>				<b>R\$ 404,2635</b>

Mão de Obra	UNID	COEFICIENTE	PREÇO UNITÁRIO	TOTAL
I2543 SERVENTE	H	6,00000000	R\$ 18,4600	R\$ 110,7600
<b>TOTAL Mão de Obra:</b>				<b>R\$ 110,7600</b>
<b>VALOR:</b>				<b>R\$ 533,00</b>

**3.3.1. C2827 FORMA PLANA CHAPA COMPENSADA RESINADA, ESP.= 10mm UTIL. 3X (M2)**

Material	UNID	COEFICIENTE	PREÇO UNITÁRIO	TOTAL
I0528 CHAPA COMPENSADO RESINADO 10MM (1.10 X 2.20M)	M2	0,43000000	R\$ 35,9500	R\$ 15,4555
I1691 PONTALETE / BARROTE DE 3"x3"	M	2,00000000	R\$ 16,0900	R\$ 32,1800
I2408 PREGO 14X18 (1.1/2" x 14) (APROXIMADAMENTE 708UN/KG)	KG	0,25000000	R\$ 17,2300	R\$ 4,3075
I1846 SARRAFO DE 1"x4"	M	1,53000000	R\$ 6,0500	R\$ 9,2565
I1916 TABUA DE 1" DE 3A. - L = 30cm	M	1,60000000	R\$ 12,7700	R\$ 20,4320
<b>TOTAL Material:</b>				<b>R\$ 81,6345</b>

Mão de Obra	UNID	COEFICIENTE	PREÇO UNITÁRIO	TOTAL
I0041 AJUDANTE DE CARPINTEIRO	H	1,35000000	R\$ 19,1000	R\$ 25,7850
I0498 CARPINTEIRO	H	1,35000000	R\$ 24,1600	R\$ 32,6160
<b>TOTAL Mão de Obra:</b>				<b>R\$ 58,4010</b>
<b>VALOR:</b>				<b>R\$ 140,04</b>

**3.3.1. C4151 ARMADURA DE AÇO CA 50/60 (KG)**

Equipamento Custo Horário	UNID	COEFICIENTE	PREÇO UNITÁRIO	TOTAL
I0705 CAMINHÃO COMERC. EQUIP. C/GUINDASTE (CHP)	H	0,00800000	R\$ 169,7613	R\$ 1,3581
<b>TOTAL Equipamento Custo Horário:</b>				<b>R\$ 1,3581</b>

Material	UNID	COEFICIENTE	PREÇO UNITÁRIO	TOTAL
I7952 AÇO CA-50/60	KG	1,05000000	R\$ 7,3500	R\$ 7,7175
I0103 ARAME RECOZIDO N.18 BWG	KG	0,02000000	R\$ 16,5300	R\$ 0,3306
<b>TOTAL Material:</b>				<b>R\$ 8,0481</b>

Mão de Obra	UNID	COEFICIENTE	PREÇO UNITÁRIO	TOTAL
I0040 AJUDANTE DE ARMADOR/FERREIRO	H	0,08000000	R\$ 19,1000	R\$ 1,5280
I0121 ARMADOR/FERREIRO	H	0,08000000	R\$ 24,1600	R\$ 1,9328
<b>TOTAL Mão de Obra:</b>				<b>R\$ 3,4608</b>
<b>VALOR:</b>				<b>R\$ 12,87</b>

**3.3.2. C0843 CONCRETO P/VIBR., FCK 25 MPa COM AGREGADO ADQUIRIDO (M3)**

Equipamento Custo Horário	UNID	COEFICIENTE	PREÇO UNITÁRIO	TOTAL
I0682 BETONEIRA ELÉTRICA 580L (CHP)	H	0,71400000	R\$ 25,1770	R\$ 17,9764

Responsável pela Obra: \_\_\_\_\_  
 Data: 26/09/2024  
 Assinatura: \_\_\_\_\_

## RELATÓRIO ANALÍTICO - COMPOSIÇÕES DE CUSTOS



**Governo Municipal**

OBRA:	EXECUÇÃO DE UMA PASSAGEM MOLHADA LOCALIZADA NO BAIRRO LAGOINHA
DESCRIÇÃO:	EXECUÇÃO DE UMA PASSAGEM MOLHADA LOCALIZADA NO BAIRRO LAGOINHA
LOCAL:	BAIRRO LAGOINHA, GUARACIABA DO NORTE / CE
CLIENTE:	PREFEITURA MUNICIPAL DE GUARACIABA DO NORTE / CE

DATA : 26/08/2024

BDI : 8,77%

FONTE	VERSÃO	HDRA
SEINFRA	028.1 COM DESONERAÇÃO	84,44%
SINAPI	2024/05 COM DESONERAÇÃO	85,08%



TOTAL Equipamento Custo Horário: R\$ 17,9764

Material	FONTE	UNID	COEFICIENTE	PREÇO UNITÁRIO	TOTAL
I0109 AREIA MEDIA	SEINFRA	M3	0,86690000	R\$ 83,5800	R\$ 72,4555
I0280 BRITA	SEINFRA	M3	0,62700000	R\$ 100,5000	R\$ 63,0135
I0605 CIMENTO PORTLAND	SEINFRA	KG	349,00000000	R\$ 0,7100	R\$ 247,7900
I1605 PEDRISCO	SEINFRA	M3	0,20900000	R\$ 100,5000	R\$ 21,0045
TOTAL Material:					R\$ 404,2635

Mão de Obra	FONTE	UNID	COEFICIENTE	PREÇO UNITÁRIO	TOTAL
I2543 SERVENTE	SEINFRA	H	6,00000000	R\$ 18,4600	R\$ 110,7600
TOTAL Mão de Obra:					R\$ 110,7600

VALOR: R\$ 533,00

### 3.3.3. C2827 FORMA PLANA CHAPA COMPENSADA RESINADA, ESP.= 10mm UTIL. 3X (M2)

Material	FONTE	UNID	COEFICIENTE	PREÇO UNITÁRIO	TOTAL
I0528 CHAPA COMPENSADO RESINADO 10MM (1.10 X 2.20M)	SEINFRA	M2	0,43000000	R\$ 35,9500	R\$ 15,4585
I1691 PONTALETE / BARROTE DE 3"x3"	SEINFRA	M	2,00000000	R\$ 16,0900	R\$ 32,1800
I2408 PREGO 14X18 (1.1/2" x 14) (APROXIMADAMENTE 708UN/KG)	SEINFRA	KG	0,25000000	R\$ 17,2300	R\$ 4,3075
I1846 SARRAFO DE 1"x4"	SEINFRA	M	1,53000000	R\$ 6,0500	R\$ 9,2565
I1916 TABUA DE 1" DE 3A. - L = 30cm	SEINFRA	M	1,60000000	R\$ 12,7700	R\$ 20,4320
TOTAL Material:					R\$ 61,6345

Mão de Obra	FONTE	UNID	COEFICIENTE	PREÇO UNITÁRIO	TOTAL
I0041 AJUDANTE DE CARPINTEIRO	SEINFRA	H	1,35000000	R\$ 19,1000	R\$ 25,7850
I0498 CARPINTEIRO	SEINFRA	H	1,35000000	R\$ 24,1600	R\$ 32,6160
TOTAL Mão de Obra:					R\$ 58,4010

VALOR: R\$ 140,04

### 3.3.4. C3351 ESCORAMENTO P/ OBRAS D'ARTES CORRENTES (M3)

Material	FONTE	UNID	COEFICIENTE	PREÇO UNITÁRIO	TOTAL
I2330 ESTRONCA EM MADEIRA ROLIÇA	SEINFRA	M	1,00000000	R\$ 2,7400	R\$ 2,7400
I1730 PREGO 18X30 (2.3/4" X 10) (APROXIMADAMENTE 187UN/KG)	SEINFRA	KG	2,00000000	R\$ 14,4400	R\$ 28,8800
I2517 SARRAFO DE 1" x 6"	SEINFRA	M	0,60000000	R\$ 4,7800	R\$ 2,8680
TOTAL Material:					R\$ 34,4880

Mão de Obra	FONTE	UNID	COEFICIENTE	PREÇO UNITÁRIO	TOTAL
I0498 CARPINTEIRO	SEINFRA	H	0,50000000	R\$ 24,1600	R\$ 12,0800
I2543 SERVENTE	SEINFRA	H	1,00000000	R\$ 18,4600	R\$ 18,4600
TOTAL Mão de Obra:					R\$ 30,5400

VALOR: R\$ 65,03

### 3.4.1. C4151 ARMADURA DE AÇO CA 50/60 (KG)

Equipamento Custo Horário	FONTE	UNID	COEFICIENTE	PREÇO UNITÁRIO	TOTAL

Página: 1/2

## RELATÓRIO ANALÍTICO - COMPOSIÇÕES DE CUSTOS



**Governo Municipal**

OBRA:	EXECUÇÃO DE UMA PASSAGEM MOLHADA LOCALIZADA NO BAIRRO LAGOINHA
DESCRIÇÃO:	EXECUÇÃO DE UMA PASSAGEM MOLHADA LOCALIZADA NO BAIRRO LAGOINHA
LOCAL:	BAIRRO LAGOINHA, GUARACIABA DO NORTE / CE
CLIENTE:	PREFEITURA MUNICIPAL DE GUARACIABA DO NORTE / CE

DATA:	26/06/2024	BDI	
FONTE	VERSÃO	HORA	
SEINFRA	028 1 COM DESONERAÇÃO	84,44%	
SINAPI	202406 COM DESONERAÇÃO	85,08%	



10705	CAMINHÃO COMERC. EQUIP. C/GUINDASTE (CHP)	SEINFRA	H	0,00800000	R\$ 169,7613	R\$ 1,3581
TOTAL Equipamento Custo Horário:						R\$ 1,3581

Material	FONTE	UNID	COEFICIENTE	PREÇO UNITÁRIO	TOTAL	
17952	AÇO CA-50/60	SEINFRA	KG	1,05000000	R\$ 7,3500	R\$ 7,7175
10103	ARAME RECOZIDO N.18 BWG	SEINFRA	KG	0,02000000	R\$ 16,5300	R\$ 0,3306
TOTAL Material:					R\$ 8,0481	

Mão de Obra	FONTE	UNID	COEFICIENTE	PREÇO UNITÁRIO	TOTAL	
10040	AJUDANTE DE ARMADOR/FERREIRO	SEINFRA	H	0,08000000	R\$ 19,1000	R\$ 1,5280
10121	ARMADOR/FERREIRO	SEINFRA	H	0,08000000	R\$ 24,1600	R\$ 1,9328
TOTAL Mão de Obra:					R\$ 3,4608	

<b>VALOR:</b>	<b>R\$ 12,87</b>
---------------	------------------

### 3.4.2. C0843 CONCRETO P/VIBR., FCK 25 MPa COM AGREGADO ADQUIRIDO (M3)

10682	BETONEIRA ELÉTRICA 580L (CHP)	SEINFRA	H	0,71400000	R\$ 25,1770	R\$ 17,9764
TOTAL Equipamento Custo Horário:						R\$ 17,9764

Material	FONTE	UNID	COEFICIENTE	PREÇO UNITÁRIO	TOTAL	
10109	AREIA MEDIA	SEINFRA	M3	0,86890000	R\$ 83,5800	R\$ 72,4555
10280	BRITA	SEINFRA	M3	0,62700000	R\$ 100,5000	R\$ 63,0135
10805	CIMENTO PORTLAND	SEINFRA	KG	349,00000000	R\$ 0,7100	R\$ 247,7900
11605	PEDRISCO	SEINFRA	M3	0,20900000	R\$ 100,5000	R\$ 21,0045
TOTAL Material:					R\$ 404,2635	

Mão de Obra	FONTE	UNID	COEFICIENTE	PREÇO UNITÁRIO	TOTAL	
12543	SERVENTE	SEINFRA	H	6,00000000	R\$ 18,4600	R\$ 110,7600
TOTAL Mão de Obra:					R\$ 110,7600	

<b>VALOR:</b>	<b>R\$ 533,90</b>
---------------	-------------------

### 3.4.3. C2827 FORMA PLANA CHAPA COMPENSADA RESINADA, ESP.= 10mm UTIL 3X (M2)

Material	FONTE	UNID	COEFICIENTE	PREÇO UNITÁRIO	TOTAL	
10528	CHAPA COMPENSADO RESINADO 10MM (1.10 X 2.20M)	SEINFRA	M2	0,43000000	R\$ 35,9500	R\$ 15,4585
11691	PONTALETE / BARROTE DE 3"x3"	SEINFRA	M	2,00000000	R\$ 16,0900	R\$ 32,1800
12408	PREGO 14X18 (1.1/2" x 14) (APROXIMADAMENTE 700UN/KG)	SEINFRA	KG	0,25000000	R\$ 17,2300	R\$ 4,3075
11846	SARRAFO DE 1"x4"	SEINFRA	M	1,53000000	R\$ 6,0500	R\$ 9,2565
11916	TABUA DE 1" DE 3A. - L = 30cm	SEINFRA	M	1,60000000	R\$ 12,7700	R\$ 20,4320
TOTAL Material:					R\$ 81,6345	

Mão de Obra	FONTE	UNID	COEFICIENTE	PREÇO UNITÁRIO	TOTAL	
10041	AJUDANTE DE CARPINTEIRO	SEINFRA	H	1,35000000	R\$ 19,1000	R\$ 25,7850
10498	CARPINTEIRO	SEINFRA	H	1,35000000	R\$ 24,1600	R\$ 32,6160
TOTAL Mão de Obra:					R\$ 58,4010	

<b>VALOR:</b>	<b>R\$ 140,04</b>
---------------	-------------------

\_\_\_\_\_  
 Responsável pela Obra

## RELATÓRIO ANALÍTICO - COMPOSIÇÕES DE CUSTOS



**Governo Municipal**

OBRA:	EXECUÇÃO DE UMA PASSAGEM MOLHADA LOCALIZADA NO BAIRRO LAGOINHA
DESCRIÇÃO:	EXECUÇÃO DE UMA PASSAGEM MOLHADA LOCALIZADA NO BAIRRO LAGOINHA
LOCAL:	BAIRRO LAGOINHA, GUARACIABA DO NORTE / CE
CLIENTE:	PREFEITURA MUNICIPAL DE GUARACIABA DO NORTE / CE

DATA:	26/06/2024	BDI:	7,79%
FONTE:	VERSÃO:	HORA:	
SEINFRA:	028.1 COM DESONERAÇÃO	84,44%	4,88%
SINAPI:	2024/05 COM DESONERAÇÃO	85,06%	47,67%



### 4.1. C3345 ALVENARIA DE PEDRA ARGAMASSADA (TRAÇO 1:3) C/AGREGADOS ADQUIRIDOS (M3)

Material	FONTE	UNID	COEFICIENTE	PREÇO UNITÁRIO	TOTAL
I1600	SEINFRA	M3	1,15000000	R\$ 113,2500	R\$ 130,2375
TOTAL Material:					R\$ 130,2375

Mão de Obra	FONTE	UNID	COEFICIENTE	PREÇO UNITÁRIO	TOTAL
I2391	SEINFRA	H	5,00000000	R\$ 24,1600	R\$ 120,8000
I2543	SEINFRA	H	7,00000000	R\$ 18,4600	R\$ 129,2200
TOTAL Mão de Obra:					R\$ 250,0200

Serviço	FONTE	UNID	COEFICIENTE	PREÇO UNITÁRIO	TOTAL
C0170	SEINFRA	M3	0,30000000	R\$ 631,2900	R\$ 189,3870
TOTAL Serviço:					R\$ 189,3870
VALOR:					R\$ 569,65

### 4.2. C2827 FORMA PLANA CHAPA COMPENSADA RESINADA, ESP.= 10mm UTIL. 3X (M2)

Material	FONTE	UNID	COEFICIENTE	PREÇO UNITÁRIO	TOTAL
I0528	SEINFRA	M2	0,43000000	R\$ 35,9500	R\$ 15,4585
I1691	SEINFRA	M	2,00000000	R\$ 16,0900	R\$ 32,1800
I2408	SEINFRA	KG	0,25000000	R\$ 17,2300	R\$ 4,3075
I1846	SEINFRA	M	1,53000000	R\$ 6,0500	R\$ 9,2565
I1916	SEINFRA	M	1,60000000	R\$ 12,7700	R\$ 20,4320
TOTAL Material:					R\$ 81,6345

Mão de Obra	FONTE	UNID	COEFICIENTE	PREÇO UNITÁRIO	TOTAL
I0041	SEINFRA	H	1,35000000	R\$ 19,1000	R\$ 25,7850
I0498	SEINFRA	H	1,35000000	R\$ 24,1600	R\$ 32,6160
TOTAL Mão de Obra:					R\$ 58,4010
VALOR:					R\$ 140,04

### 5.1. C0354 BALIZADOR EM PVC RÍGIDO D=3" C/ENCHIMENTO DE CONCRETO (UN)

Equipamento Custo Horário	FONTE	UNID	COEFICIENTE	PREÇO UNITÁRIO	TOTAL
I0704	SEINFRA	H	0,45000000	R\$ 122,9082	R\$ 55,3087
TOTAL Equipamento Custo Horário:					R\$ 55,3087

Material	FONTE	UNID	COEFICIENTE	PREÇO UNITÁRIO	TOTAL
I0157	SEINFRA	KG	2,00000000	R\$ 8,2300	R\$ 16,4600
I2515	SEINFRA	M2	0,01920000	R\$ 348,4300	R\$ 6,6899
I2222	SEINFRA	M	1,00000000	R\$ 95,9800	R\$ 95,9800
TOTAL Material:					R\$ 119,1299

Mão de Obra	FONTE	UNID	COEFICIENTE	PREÇO UNITÁRIO	TOTAL
I2391	SEINFRA	H	0,50000000	R\$ 24,1600	R\$ 12,0800
I2543	SEINFRA	H	1,00000000	R\$ 18,4600	R\$ 18,4600
TOTAL Mão de Obra:					R\$ 30,5400

## RELATÓRIO ANALÍTICO - COMPOSIÇÕES DE CUSTOS



**Governo Municipal**

<b>OBRA:</b>	EXECUÇÃO DE UMA PASSAGEM MOLHADA LOCALIZADA NO BAIRRO LAGOINHA
<b>DESCRIÇÃO:</b>	EXECUÇÃO DE UMA PASSAGEM MOLHADA LOCALIZADA NO BAIRRO LAGOINHA
<b>LOCAL:</b>	BAIRRO LAGOINHA, GUARACIABA DO NORTE / CE
<b>CLIENTE:</b>	PREFEITURA MUNICIPAL DE GUARACIABA DO NORTE / CE

<b>DATA:</b>	26/06/2024	<b>BDI:</b>	25,00%
<b>FONTE</b>	<b>VERSÃO</b>	<b>HORA</b>	<b>VALOR</b>
SEINFRA	028.1 COM DESONERAÇÃO	84,44%	47,48%
SINAPI	202406 COM DESONERAÇÃO	85,06%	47,67%



Serviço	FONTE	UNID	COEFICIENTE	PREÇO UNITÁRIO	TOTAL
C3268 CONCRETO P/MBR., FCK=10MPa COM AGREGADO PRODUZIDO (S/TRANSP.)	SEINFRA	M3	0,00500000	R\$ 412,4700	R\$ 2,0624
<b>TOTAL Serviço:</b>					<b>R\$ 2,0624</b>
<b>VALOR:</b>					<b>R\$ 207,04</b>

### 6.1. C3233 REGULARIZAÇÃO DO SUB-LEITO (M2)

Equipamento Custo Horário	FONTE	UNID	COEFICIENTE	PREÇO UNITÁRIO	TOTAL
I0590 CAMINHÃO TANQUE 8.000 l (CHI)	SEINFRA	H	0,00112621	R\$ 70,4941	R\$ 0,0795
I0696 CAMINHÃO TANQUE 8.000 l (CHP)	SEINFRA	H	0,00400000	R\$ 213,8811	R\$ 0,8555
I0607 COMPAC. DE PNEUS PRES. VAR. AUTOPR. (CHI)	SEINFRA	H	0,00220513	R\$ 94,3240	R\$ 0,2080
I0721 COMPAC. DE PNEUS PRES. VAR. AUTOPR. (CHP)	SEINFRA	H	0,00035897	R\$ 246,2240	R\$ 0,0884
I0610 COMPAC. PÉ DE CARNEIRO VIBRAT. AUTOPROP. (CHI)	SEINFRA	H	0,00169231	R\$ 81,7441	R\$ 0,1383
I0723 COMPAC. PÉ DE CARNEIRO VIBRAT. AUTOPROP. (CHP)	SEINFRA	H	0,00087179	R\$ 228,4466	R\$ 0,1992
I0625 GRADE DE DISCOS (CHI)	SEINFRA	H	0,00038462	R\$ 4,8946	R\$ 0,0019
I0739 GRADE DE DISCOS (CHP)	SEINFRA	H	0,00217949	R\$ 6,8842	R\$ 0,0150
I0642 MOTO NIVELADORA (CHI)	SEINFRA	H	0,00000000	R\$ 121,9582	R\$ 0,0000
I0756 MOTO NIVELADORA (CHP)	SEINFRA	H	0,00256410	R\$ 307,8011	R\$ 0,7892
I0667 TRATOR DE PNEUS (CHI)	SEINFRA	H	0,00038462	R\$ 37,2018	R\$ 0,0143
I0780 TRATOR DE PNEUS (CHP)	SEINFRA	H	0,00217949	R\$ 124,7249	R\$ 0,2718
<b>TOTAL Equipamento Custo Horário:</b>					<b>R\$ 2,6811</b>

Mão de Obra	FONTE	UNID	COEFICIENTE	PREÇO UNITÁRIO	TOTAL
I2543 SERVENTE	SEINFRA	H	0,01282051	R\$ 18,4600	R\$ 0,2367
<b>TOTAL Mão de Obra:</b>					<b>R\$ 0,2367</b>
<b>VALOR:</b>					<b>R\$ 2,90</b>

### C2895 PAVIMENTAÇÃO EM PEDRA TOSCA C/ REJUNTAMENTO (AGREGADO ADQUIRIDO) (M2)

Equipamento Custo Horário	FONTE	UNID	COEFICIENTE	PREÇO UNITÁRIO	TOTAL
I0724 COMPACTADOR DE PLACA VIBRATÓRIA HP 4 (CHP)	SEINFRA	H	0,05000000	R\$ 27,6923	R\$ 1,3846
I0726 COMPACTADOR LISO TANDEM AUTOPROPELIDO (CHP)	SEINFRA	H	0,01000000	R\$ 113,0195	R\$ 1,1302
<b>TOTAL Equipamento Custo Horário:</b>					<b>R\$ 2,5148</b>

Material	FONTE	UNID	COEFICIENTE	PREÇO UNITÁRIO	TOTAL
I0111 AREIA VERMELHA	SEINFRA	M3	0,15000000	R\$ 70,0000	R\$ 10,5000
I1600 PEDRA DE MÃO (RACHÃO)	SEINFRA	M3	0,15000000	R\$ 113,2500	R\$ 16,9875
<b>TOTAL Material:</b>					<b>R\$ 27,4875</b>

Mão de Obra	FONTE	UNID	COEFICIENTE	PREÇO UNITÁRIO	TOTAL
I0445 CALCETEIRO	SEINFRA	H	0,30000000	R\$ 24,1600	R\$ 7,2480
I2543 SERVENTE	SEINFRA	H	0,60000000	R\$ 18,4600	R\$ 11,0760
<b>TOTAL Mão de Obra:</b>					<b>R\$ 18,3240</b>

Serviço	FONTE	UNID	COEFICIENTE	PREÇO UNITÁRIO	TOTAL
C0171 ARGAMASSA DE CIMENTO E AREIA S/PEN. TRAÇO 1:4	SEINFRA	M3	0,04300000	R\$ 545,3600	R\$ 23,4513
<b>TOTAL Serviço:</b>					<b>R\$ 23,4513</b>

## RELATÓRIO ANALÍTICO - COMPOSIÇÕES DE CUSTOS



 <b>Governo Municipal</b>	<b>OBRA:</b>	EXECUÇÃO DE UMA PASSAGEM MOLHADA LOCALIZADA NO BAIRRO LAGOINHA	<b>DATA:</b>	26/06/2024	<b>BDI:</b>	28,12%
	<b>DESCRIÇÃO:</b>	EXECUÇÃO DE UMA PASSAGEM MOLHADA LOCALIZADA NO BAIRRO LAGOINHA	<b>FONTE</b>	VERSÃO	<b>HORA</b>	<b>MES</b>
	<b>LOCAL:</b>	BAIRRO LAGOINHA, GUARACIABA DO NORTE / CE	SEINFRA	028.1 COM DESONERAÇÃO	84,44%	47,48%
	<b>CLIENTE:</b>	PREFEITURA MUNICIPAL DE GUARACIABA DO NORTE / CE	SINAPI	202405 COM DESONERAÇÃO	85,06%	47,67%

<b>VALOR:</b>	<b>R\$ 71,78</b>
---------------	------------------

### 6.3. 94265 GUIA (MEIO-FIO) CONCRETO, MOLDADA IN LOCO EM TRECHO RETO COM EXTRUSORA, 15 CM BASE X 30 CM ALTURA. AF\_06/2016 (M)

Equipamento Custo Horário		FONTE	UNID	COEFICIENTE	PREÇO UNITÁRIO	TOTAL
92961	MÁQUINA EXTRUSORA DE CONCRETO PARA GUIAS E SARJETAS, MOTOR A DIESEL, POTÊNCIA 14 CV - CHI DIURNO. AF_12/2015	SINAPI	CHI	0,08270000	R\$ 5,29	R\$ 0,43
92960	MÁQUINA EXTRUSORA DE CONCRETO PARA GUIAS E SARJETAS, MOTOR A DIESEL, POTÊNCIA 14 CV - CHP DIURNO. AF_12/2015	SINAPI	CHP	0,01650000	R\$ 19,33	R\$ 0,31
<b>TOTAL Equipamento Custo Horário:</b>						<b>R\$ 0,74</b>

Material		FONTE	UNID	COEFICIENTE	PREÇO UNITÁRIO	TOTAL
00000370	AREIA MEDIA - POSTO JAZIDA/FORNECEDOR (RETIRADO NA JAZIDA, SEM TRANSPORTE)	SINAPI	M3	0,00660000	R\$ 130,00	R\$ 0,85
00034492	CONCRETO USINADO BOMBEAVEL, CLASSE DE RESISTENCIA C20, COM BRITA 0 E 1, SLUMP = 100 +/- 20 MM, EXCLUI SERVICO DE BOMBEAMENTO (NBR 8953)	SINAPI	M3	0,05330000	R\$ 475,00	R\$ 25,31
<b>TOTAL Material:</b>						<b>R\$ 26,16</b>

Mão de Obra com Encargos Complementares		FONTE	UNID	COEFICIENTE	PREÇO UNITÁRIO	TOTAL
88243	AJUDANTE ESPECIALIZADO COM ENCARGOS COMPLEMENTARES	SINAPI	H	0,09920000	R\$ 20,12	R\$ 1,99
88309	PEDREIRO COM ENCARGOS COMPLEMENTARES	SINAPI	H	0,21640000	R\$ 25,11	R\$ 5,43
88316	SERVENTE COM ENCARGOS COMPLEMENTARES	SINAPI	H	0,43280000	R\$ 19,98	R\$ 8,64
<b>TOTAL Mão de Obra com Encargos Complementares:</b>						<b>R\$ 18,06</b>

Serviço		FONTE	UNID	COEFICIENTE	PREÇO UNITÁRIO	TOTAL
88631	ARGAMASSA TRAÇO 1:4 (EM VOLUME DE CIMENTO E AREIA MÉDIA ÚMIDA), PREPARO MANUAL. AF_06/2019	SINAPI	M3	0,00220000	R\$ 595,59	R\$ 1,31
<b>TOTAL Serviço:</b>						<b>R\$ 1,31</b>

<b>VALOR:</b>	<b>R\$ 44,27</b>
---------------	------------------

### 6.4. C1256 ESCAVAÇÃO MANUAL CAMPO ABERTO EM TERRA ATÉ 2M (M3)

Mão de Obra		FONTE	UNID	COEFICIENTE	PREÇO UNITÁRIO	TOTAL
12543	SERVENTE	SEINFRA	H	2,93000000	R\$ 18,4600	R\$ 54,0878
<b>TOTAL Mão de Obra:</b>						<b>R\$ 54,0878</b>

<b>VALOR:</b>	<b>R\$ 54,09</b>
---------------	------------------

### 6.5. 94974 CONCRETO MAGRO PARA LASTRO, TRAÇO 1:4,5:4,5 (EM MASSA SECA DE CIMENTO/ AREIA MÉDIA/ BRITA 1) - PREPARO MANUAL. AF\_05/2021 (M3)

Material		FONTE	UNID	COEFICIENTE	PREÇO UNITÁRIO	TOTAL
00000370	AREIA MEDIA - POSTO JAZIDA/FORNECEDOR (RETIRADO NA JAZIDA, SEM TRANSPORTE)	SINAPI	M3	0,85380000	R\$ 130,00	R\$ 110,99
00001379	CIMENTO PORTLAND COMPOSTO CP II-32	SINAPI	KG	218,93000000	R\$ 0,72	R\$ 157,62
00004721	PEDRA BRITADA N. 1 (9,5 A 19 MM) POSTO PEDREIRA/FORNECEDOR, SEM FRETE	SINAPI	M3	0,59710000	R\$ 116,09	R\$ 69,31
<b>TOTAL Material:</b>						<b>R\$ 337,92</b>

Mão de Obra com Encargos Complementares		FONTE	UNID	COEFICIENTE	PREÇO UNITÁRIO	TOTAL
88316	SERVENTE COM ENCARGOS COMPLEMENTARES	SINAPI	H	6,28580000	R\$ 19,98	R\$ 125,59
<b>TOTAL Mão de Obra com Encargos Complementares:</b>						<b>R\$ 125,59</b>

*[Handwritten Signature]*



## RELATÓRIO ANALÍTICO - COMPOSIÇÕES DE CUSTOS



**Governo Municipal**

<b>OBRA:</b>	EXECUÇÃO DE UMA PASSAGEM MOLHADA LOCALIZADA NO BAIRRO LAGOINHA	DATA : 26/06/2024	BDI : 28,17%
<b>DESCRIÇÃO:</b>	EXECUÇÃO DE UMA PASSAGEM MOLHADA LOCALIZADA NO BAIRRO LAGOINHA	<b>FORTE</b>	<b>VERSÃO</b>
<b>LOCAL:</b>	BAIRRO LAGOINHA, GUARACIABA DO NORTE / CE	SEINFRA	028.1 COM DESONERAÇÃO
<b>CLIENTE:</b>	PREFEITURA MUNICIPAL DE GUARACIABA DO NORTE / CE	SINAPI	202406 COM DESONERAÇÃO
		HORA	MES
		84,44%	47,48%
		85,08%	47,87%



**VALOR: R\$ 463,51**

**6.6. C0830 CONCRETO CICLÓPICO FCK 15 MPa COM AGREGADO ADQUIRIDO (M3)**

Equipamento Custo Horário		FORTE	UNID	COEFICIENTE	PREÇO UNITÁRIO	TOTAL
10682	BETONEIRA ELÉTRICA 580L (CHP)	SEINFRA	H	0,49980000	R\$ 25,1770	R\$ 12,5835
<b>TOTAL Equipamento Custo Horário:</b>						<b>R\$ 12,5835</b>

Material		FORTE	UNID	COEFICIENTE	PREÇO UNITÁRIO	TOTAL
10109	AREIA MEDIA	SEINFRA	M3	0,64620000	R\$ 83,5800	R\$ 54,0094
10280	BRITA	SEINFRA	M3	0,58520000	R\$ 100,5000	R\$ 58,8126
10805	CIMENTO PORTLAND	SEINFRA	KG	196,00000000	R\$ 0,7100	R\$ 139,1600
11600	PEDRA DE MÃO (RACHÃO)	SEINFRA	M3	0,40000000	R\$ 113,2500	R\$ 45,3000
<b>TOTAL Material:</b>						<b>R\$ 297,2820</b>

Mão de Obra		FORTE	UNID	COEFICIENTE	PREÇO UNITÁRIO	TOTAL
12391	PEDREIRO	SEINFRA	H	2,00000000	R\$ 24,1600	R\$ 48,3200
12543	SERVENTE	SEINFRA	H	16,00000000	R\$ 18,4600	R\$ 295,3600
<b>TOTAL Mão de Obra:</b>						<b>R\$ 343,6800</b>
<b>VALOR:</b>						<b>R\$ 653,55</b>

*[Handwritten Signature]*



# ORÇAMENTO - CURVA ABC DE SERVIÇOS

<b>OBRA:</b>	EXECUÇÃO DE UMA PASSAGEM MOLHADA LOCALIZADA NO BAIRRO LAGOINHA	<b>DATA :</b>	26/06/2024	<b>BDI :</b>	28,17%
<b>DESCRIÇÃO:</b>	EXECUÇÃO DE UMA PASSAGEM MOLHADA LOCALIZADA NO BAIRRO LAGOINHA	<b>FORTE</b>	<b>VERSÃO</b>	<b>HORA</b>	<b>MED</b>
<b>LOCAL:</b>	BAIRRO LAGOINHA, GUARACIABA DO NORTE / CE	SEINFRA	028.1 COM DESONERAÇÃO	84,44%	47,48%
<b>CLIENTE:</b>	PREFEITURA MUNICIPAL DE GUARACIABA DO NORTE / CE	SINAPI	2024/06 COM DESONERAÇÃO	85,06%	47,67%

CÓDIGO	DESCRIÇÃO	FORTE	TIPO	UNIDADE	QUANTIDADE	PREÇO UNITÁRIO	PREÇO TOTAL	%	ACUMUL %	CL
C3345	ALVENARIA DE PEDRA ARGAMASSADA (TRAÇO 1:3) C/AGREGADOS ADQUIRIDOS	SEINFRA	Serviço	M3	81,00	R\$ 569,65	R\$ 46.141,65	38,59%	38,59%	A
C4151	ARMADURA DE AÇO CA 50/60	SEINFRA	Serviço	KG	1.704,27	R\$ 12,87	R\$ 21.933,95	18,35%	44,43%	A
C2895	PAVIMENTAÇÃO EM PEDRA TOSCA C/ REJUNTAMENTO (AGREGADO ADQUIRIDO)	SEINFRA	Serviço	M2	128,52	R\$ 71,78	R\$ 9.225,17	7,72%	50,45%	B
C0843	CONCRETO P/MBR., FCK 25 MPa COM AGREGADO ADQUIRIDO	SEINFRA	Serviço	M3	14,69	R\$ 533,00	R\$ 7.829,77	6,55%	55,56%	B
C2827	FORMA PLANA CHAPA COMPENSADA RESINADA, ESP. = 10mm UTIL. 3X	SEINFRA	Serviço	M2	53,60	R\$ 140,04	R\$ 7.506,14	6,28%	60,45%	B
C3351	ESCORAMENTO P/ OBRAS D'ARTES CORRENTES	SEINFRA	Serviço	M3	94,08	R\$ 65,03	R\$ 6.118,02	5,12%	64,45%	B
C0329	ATERRO C/COMPACTAÇÃO MECÂNICA E CONTROLE, MAT. PRODUZIDO (S/TRANSP.)	SEINFRA	Serviço	M3	123,89	R\$ 32,56	R\$ 4.033,86	3,37%	67,08%	B
C0354	BALIZADOR EM PVC RÍGIDO D=3" C/ENCHIMENTO DE CONCRETO	SEINFRA	Serviço	UN	14,00	R\$ 207,04	R\$ 2.898,56	2,42%	68,97%	B
C0830	CONCRETO CICLÓPICO FCK 15 MPa COM AGREGADO ADQUIRIDO	SEINFRA	Serviço	M3	4,35	R\$ 653,55	R\$ 2.842,94	2,38%	70,83%	B
93592	TRANSPORTE COM CAMINHÃO BASCULANTE DE 14 M³. EM VIA URBANA EM REVESTIMENTO PRIMÁRIO (UNIDADE: M3XKM). AF_07/2020	SINAPI	Serviço	M3XKM	894,75	R\$ 2,39	R\$ 2.138,45	1,79%	72,22%	B
C1809	LASTRO DE CONCRETO INCLUINDO PREPARO E LANÇAMENTO	SEINFRA	Serviço	M3	3,22	R\$ 646,46	R\$ 2.081,80	1,74%	73,58%	B
94265	GUIA (MEIO-FIO) CONCRETO, MOLDADA IN LOCO EM TRECHO RETO COM EXTRUSORA, 15 CM BASE X 30 CM ALTURA. AF_06/2016	SINAPI	Serviço	M	46,80	R\$ 44,27	R\$ 2.071,84	1,73%	74,93%	B
100990	CARGA, MANOBRA E DESCARGA DE SOLOS E MATERIAIS GRANULARES EM CAMINHÃO BASCULANTE 10 M³ - CARGA COM PÁ CARREGADEIRA (CAÇAMBA DE 1,7 A 2,8 M³ / 128 HP) E DESCARGA LIVRE (UNIDADE: T). AF_07/2020	SINAPI	Serviço	T	220,25	R\$ 5,85	R\$ 1.288,46	1,08%	75,77%	B
90107	ESCAVAÇÃO MECANIZADA DE VALA COM PROFUNDIDADE MAIOR QUE 1,5 M ATÉ 3,0 M (MÉDIA MONTANTE E JUSANTE/UMA COMPOSIÇÃO POR TRECHO), RETROESCAV. (0,28 M3), LARGURA MENOR QUE 0,8 M, EM SOLO DE 1ª CATEGORIA, LOCAIS COM BAIXO NÍVEL DE INTERFERÊNCIA. AF_02/2021	SINAPI	Serviço	M3	137,65	R\$ 6,98	R\$ 960,80	0,80%	76,40%	B
C1937	PLACAS PADRÃO DE OBRA	SEINFRA	Serviço	M2	4,00	R\$ 183,41	R\$ 733,64	0,61%	76,88%	B
94974	CONCRETO MAGRO PARA LASTRO, TRAÇO 1:4,5:4,5 (EM MASSA SECA DE CIMENTO/ AREIA MÉDIA/ BRITA 1) - PREPARO MANUAL. AF_05/2021	SINAPI	Serviço	M3	1,43	R\$ 463,51	R\$ 662,82	0,55%	77,31%	B
C2769	ESCAVAÇÃO MECÂNICA SOLO DE 1A CAT. PROF. ATÉ 2.00m	SEINFRA	Serviço	M3	45,72	R\$ 9,57	R\$ 437,54	0,37%	77,60%	B
C3233	REGULARIZAÇÃO DO SUB-LEITO	SEINFRA	Serviço	M2	142,80	R\$ 2,90	R\$ 414,12	0,35%	77,87%	B
C2796	ESCAVAÇÃO MECÂNICA SOLO DE 2A.CAT. PROF. ATÉ 2.00m	SEINFRA	Serviço	M3	5,04	R\$ 22,05	R\$ 111,13	0,09%	77,94%	B
C1256	ESCAVAÇÃO MANUAL CAMPO ABERTO EM TERRA ATÉ 2M	SEINFRA	Serviço	M3	1,43	R\$ 54,09	R\$ 77,35	0,06%	77,99%	B
C1400	FORMA DE TÁBUAS DE 1" DE 3A. P/FUNDAÇÕES UTIL. 5 X	SEINFRA	Serviço	M2	0,61	R\$ 77,54	R\$ 47,30	0,04%	78,02%	B

*[Handwritten signature and scribbles]*



## ORÇAMENTO - CURVA ABC DE SERVIÇOS



Governo Municipal

<b>OBRA:</b>	EXECUÇÃO DE UMA PASSAGEM MOLHADA LOCALIZADA NO BAIRRO LAGOINHA
<b>DESCRIÇÃO:</b>	EXECUÇÃO DE UMA PASSAGEM MOLHADA LOCALIZADA NO BAIRRO LAGOINHA
<b>LOCAL:</b>	BAIRRO LAGOINHA, GUARACIABÁ DO NORTE / CE
<b>CLIENTE:</b>	PREFEITURA MUNICIPAL DE GUARACIABÁ DO NORTE / CE

<b>DATA :</b>	26/06/2024	<b>BDI :</b>	28,17%
<b>FORTE</b>	<b>VERÃO</b>	<b>HORA</b>	<b>MEB</b>
SEINFRA	028.1 COM DESONERAÇÃO	84,44%	47,48%
SINAPI	2024/06 COM DESONERAÇÃO	85,06%	47,67%

Subtotal até 78,02%%	R\$ 119.555,11
Outros	R\$ 33.678,69
<b>Valor total do Orçamento</b>	<b>R\$ 153.233,80</b>

*[Handwritten signature]*



*[Handwritten signature]*



Governo Municipal

### CRONOGRAMA FÍSICO-FINANCEIRO

OBRA:	EXECUÇÃO DE UMA PASSAGEM MOLHADA LOCALIZADA NO BAIRRO LAGOINHA
DESCRIÇÃO:	EXECUÇÃO DE UMA PASSAGEM MOLHADA LOCALIZADA NO BAIRRO LAGOINHA
LOCAL:	BAIRRO LAGOINHA, GUARACIABA DO NORTE / CE
CLIENTE:	PREFEITURA MUNICIPAL DE GUARACIABA DO NORTE / CE

DATA :	26/06/2024	BDI :	28,17%
FONTE	VERSÃO	HORA	MES
SEINFRA	028.1 COM DESONERAÇÃO	84,44%	47,48%
SINAPI	2024/05 COM DESONERAÇÃO	85,06%	47,67%

ITEM	DESCRIÇÃO	VALOR (R\$)	MÊS 1	MÊS 2	MÊS 3	MÊS 4	Total parcela
1	SERVIÇOS PRELIMINARES	R\$ 733,64	100,00 %				100,00 %
			R\$ 733,64				R\$ 733,64
2	MOVIMENTAÇÃO DE TERRA	R\$ 8.970,24	50,00 %	50,00 %			100,00 %
			R\$ 4.485,12	R\$ 4.485,12			R\$ 8.970,24
3	FUNDAÇÃO E ESTRUTURAS	R\$ 41.735,71	25,00 %	50,00 %	25,00 %		100,00 %
			R\$ 10.433,93	R\$ 20.867,86	R\$ 10.433,92		R\$ 41.735,71
4	ALVENARIAS	R\$ 49.922,73		50,00 %	50,00 %		100,00 %
				R\$ 24.961,37	R\$ 24.961,36		R\$ 49.922,73
5	SINALIZAÇÃO	R\$ 2.898,56				100,00 %	100,00 %
						R\$ 2.898,56	R\$ 2.898,56
6	PAVIMENTAÇÃO	R\$ 15.294,24			50,00 %	50,00 %	100,00 %
					R\$ 7.647,12	R\$ 7.647,12	R\$ 15.294,24
7	Benefícios e Despesas Indiretas (BDI)	R\$ 33.678,68	13,09 %	42,08 %	38,00 %	8,83 %	100,00 %
			R\$ 4.408,54	R\$ 14.171,99	R\$ 12.124,32	R\$ 2.973,83	R\$ 33.678,68
		R\$ 153.233,80	R\$ 20.061,23	R\$ 64.486,34	R\$ 55.166,72	R\$ 13.519,51	R\$ 153.233,80
			R\$ 20.061,23	R\$ 84.547,57	R\$ 139.714,29	R\$ 153.233,80	

*[Handwritten signature]*





Governo Municipal

## COMPOSIÇÃO DO BDI

OBRA:	EXECUÇÃO DE UMA PASSAGEM MOLHADA LOCALIZADA NO BAIRRO LAGOINHA	DATA:	26/06/2024	BDI:	28,17%
DESCRIÇÃO:	EXECUÇÃO DE UMA PASSAGEM MOLHADA LOCALIZADA NO BAIRRO LAGOINHA	FONTE	VERSÃO	HORA	MES
LOCAL:	BAIRRO LAGOINHA, GUARACIABA DO NORTE / CE	SEINFRA	029.1 COM DESONERAÇÃO	84,44%	47,48%
CLIENTE:	PREFEITURA MUNICIPAL DE GUARACIABA DO NORTE / CE	SINAPI	202405 COM DESONERAÇÃO	85,08%	47,67%



COD	DESCRIÇÃO	%
	<b>Beneficio</b>	
S + G	Garantia/seguros	0,40%
L	Lucro	7,30%
	<b>TOTAL</b>	<b>7,70%</b>

<b>Despesas Indiretas</b>		
AC	Administração central	4,01%
DF	Despesas financeiras	1,11%
R	Riscos	0,56%
	<b>TOTAL</b>	<b>5,68%</b>

I	Impostos	%
	COFINS	3,00%
	ISS	3,00%
	PIS	0,65%
	CPRB	4,50%
	<b>TOTAL</b>	<b>11,15%</b>

**BDI = 28,17%**

$$\frac{(1 + AC + S + R + G) \times (1 + DF) \times (1 + L)}{(1 - I)} - 1$$



### TABELA DE ENCARGOS SOCIAIS

OBRA:	EXECUÇÃO DE UMA PASSAGEM MOLHADA LOCALIZADA NO BAIRRO LAGOINHA	DATA : 26/06/2024	BDI : 28,17%		
DESCRIÇÃO:	EXECUÇÃO DE UMA PASSAGEM MOLHADA LOCALIZADA NO BAIRRO LAGOINHA	FORTE	VERSÃO	HORA	MES
LOCAL:	BAIRRO LAGOINHA, GUARACIABA DO NORTE / CE	SEINFRA	028.1 COM DESONERAÇÃO	84,44%	47,48%
CLIENTE:	PREFEITURA MUNICIPAL DE GUARACIABA DO NORTE / CE	SINAPI	202405 COM DESONERAÇÃO	85,05%	47,67%



COD	DESCRIÇÃO	HORISTA %	MENSALISTA %
<b>A</b>	<b>GRUPO A</b>		
A1	INSS	0,00%	0,00%
A2	SESI	1,50%	1,50%
A3	SENAI	1,00%	1,00%
A4	INCRA	0,20%	0,20%
A5	SEBRAE	0,60%	0,60%
A6	Salário Educação	2,50%	2,50%
A7	Seguro Contra Acidentes de Trabalho	3,00%	3,00%
A8	FGTS	8,00%	8,00%
A9	SECONCI	0,00%	0,00%
	<b>TOTAL</b>	<b>16,80%</b>	<b>16,80%</b>

<b>B</b>	<b>GRUPO B</b>		
B1	Repouso Semanal Remunerado	17,85%	0,00%
B2	Ferriados	3,71%	0,00%
B3	Auxílio - Enfermidade	0,87%	0,66%
B4	13º Salário	11,03%	8,33%
B5	Licença Paternidade	0,07%	0,05%
B6	Faltas Justificadas	0,74%	0,56%
B7	Dias de Chuvas	1,59%	0,00%
B8	Auxílio Acidente de Trabalho	0,11%	0,08%
B9	Férias Gozadas	12,35%	9,33%
B10	Salário Maternidade	0,04%	0,03%
	<b>TOTAL</b>	<b>48,36%</b>	<b>19,04%</b>

<b>C</b>	<b>GRUPO C</b>		
C1	Aviso Prévio Indenizado	5,52%	4,17%
C2	Aviso Prévio Trabalhado	0,13%	0,10%
C3	Férias Indenizadas	1,72%	1,30%
C4	Depósito Rescisão Sem Justa Causa	2,87%	2,17%
C5	Indenização Adicional	0,46%	0,35%
	<b>TOTAL</b>	<b>10,70%</b>	<b>8,09%</b>

<b>D</b>	<b>GRUPO D</b>		
D1	Reincidência de Grupo A sobre Grupo B	8,12%	3,20%
D2	Reincidência de Grupo A sobre Aviso Prévio Trabalhado e Reincidência do FGTS sobre Aviso Prévio Indenizado	0,46%	0,35%
	<b>TOTAL</b>	<b>8,58%</b>	<b>3,55%</b>

**A + B + C + D = 84,44% 47,48%**

Handwritten signature and stamp area.



Governo Municipal

### TABELA DE ENCARGOS SOCIAIS

OBRA:	EXECUÇÃO DE UMA PASSAGEM MOLHADA LOCALIZADA NO BAIRRO LAGOINHA	DATA:	26/06/2024	BDI:	28,17%
DESCRIÇÃO:	EXECUÇÃO DE UMA PASSAGEM MOLHADA LOCALIZADA NO BAIRRO LAGOINHA	FONTE:	VERSÃO:	HORA:	MES:
LOCAL:	BAIRRO LAGOINHA, GUARACIABA DO NORTE / CE	SEINFRA:	028.1 COM DESONERAÇÃO	84,44%	47,48%
CLIENTE:	PREFEITURA MUNICIPAL DE GUARACIABA DO NORTE / CE	SINAPI:	2024/05 COM DESONERAÇÃO	85,06%	47,67%



COD	DESCRIÇÃO	HORISTA %	MENSALISTA %
<b>A</b>	<b>GRUPO A</b>		
A1	INSS	0,00%	0,00%
A2	SESI	1,50%	1,50%
A3	SENAI	1,00%	1,00%
A4	INCRA	0,20%	0,20%
A5	SEBRAE	0,60%	0,60%
A6	Salário Educação	2,50%	2,50%
A7	Seguro Contra Acidentes de Trabalho	3,00%	3,00%
A8	FGTS	8,00%	8,00%
A9	SECONCI	0,00%	0,00%
	<b>TOTAL</b>	<b>16,80%</b>	<b>16,80%</b>

<b>B</b>	<b>GRUPO B</b>		
B1	Repouso Semanal Remunerado	17,86%	0,00%
B2	Feriados	3,71%	0,00%
B3	Auxílio - Enfermidade	0,86%	0,64%
B4	13º Salário	11,10%	8,33%
B5	Licença Paternidade	0,06%	0,04%
B6	Faltas Justificadas	0,74%	0,56%
B7	Dias de Chuvas	1,66%	0,00%
B8	Auxílio Acidente de Trabalho	0,10%	0,08%
B9	Férias Gozadas	13,56%	10,18%
B10	Salário Maternidade	0,04%	0,03%
	<b>TOTAL</b>	<b>49,69%</b>	<b>19,86%</b>

<b>C</b>	<b>GRUPO C</b>		
C1	Aviso Prévio Indenizado	5,56%	4,17%
C2	Aviso Prévio Trabalhado	0,13%	0,10%
C3	Férias Indenizadas	0,94%	0,71%
C4	Depósito Rescisão Sem Justa Causa	2,65%	1,99%
C5	Indenização Adicional	0,47%	0,35%
	<b>TOTAL</b>	<b>9,75%</b>	<b>7,32%</b>

<b>D</b>	<b>GRUPO D</b>		
D1	Reincidência de Grupo A sobre Grupo B	8,35%	3,34%
D2	Reincidência de Grupo A sobre Aviso Prévio Trabalhado e Reincidência do FGTS sobre Aviso Prévio Indenizado	0,47%	0,35%
	<b>TOTAL</b>	<b>8,82%</b>	<b>3,69%</b>

**A + B + C + D = 85,06% 47,67%**

Notaria - Notário  
Engenheiro  
F. P. S. S.  
C. S. S.

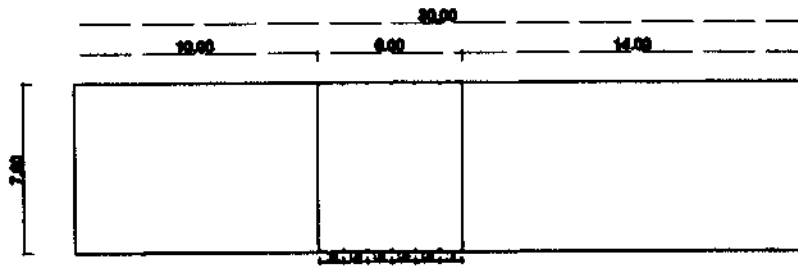

01 PLANTA BAIXA 01  
ESCALA — 1 : 100

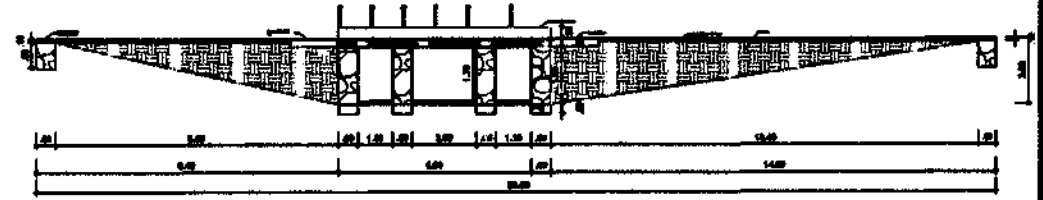

03 CORTE AA  
ESCALA — 1 : 75

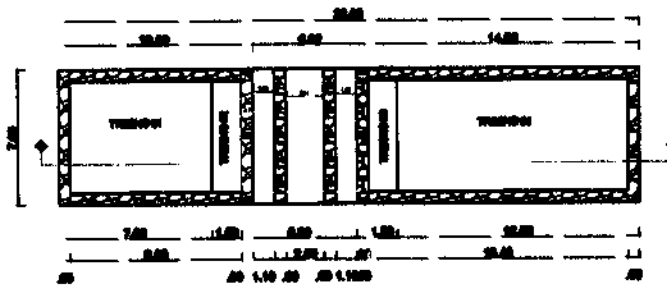

02 PLANTA BAIXA - Fundações  
ESCALA — 1 : 100

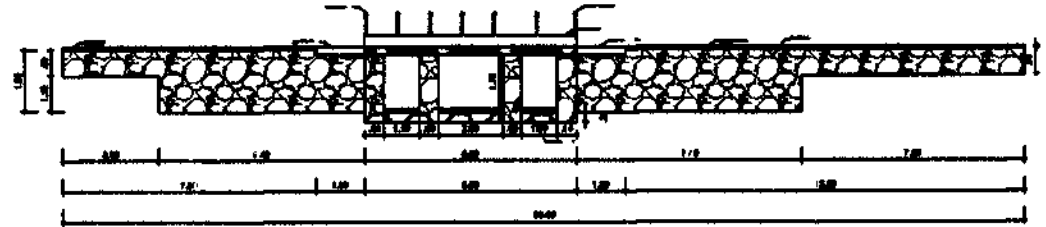

04 VISTA  
ESCALA — 1 : 75

LEGENDA

- TRINCO 01: SOLO COM REVESTIMENTO EM PAVIMENTAÇÃO EM PIEDRA TOCOA 02 RELEVAMENTO
- TRINCO 02: SOLO COM REVESTIMENTO EM CONCRETO CILÍNDRICO FOX 10 MPa, esp: 25 cm
- TRINCO 03: SOLO COM REVESTIMENTO EM PAVIMENTAÇÃO EM PIEDRA TOCOA 03 RELEVAMENTO
- TRINCO 04: SOLO COM REVESTIMENTO EM CONCRETO CILÍNDRICO FOX 10 MPa, esp: 25 cm

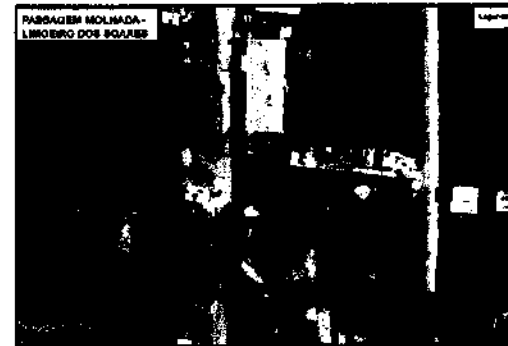

<b>PROJETO DE ARQUITETURA</b>		
<b>PLANOS DE FUNDAÇÃO</b>		
<b>PROF. LUCIANO</b>		
PROFESSOR		
PROJETO: _____	PROJ. EM: _____	PROJ. POR: _____
REVISÃO: _____	PROJ. EM: _____	PROJ. POR: _____
DATA: _____	PROJ. EM: _____	PROJ. POR: _____
Proj. Eng.º _____		10/70





PRODUCED BY AN AUTODESK EDUCATIONAL PRODUCT

PRODUCED BY AN AUTODESK EDUCATIONAL PRODUCT

FOR WALL PAINTING LAJE DE ABUJER (N° EL 13)

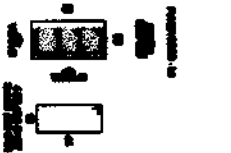
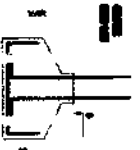
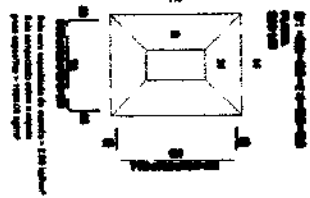
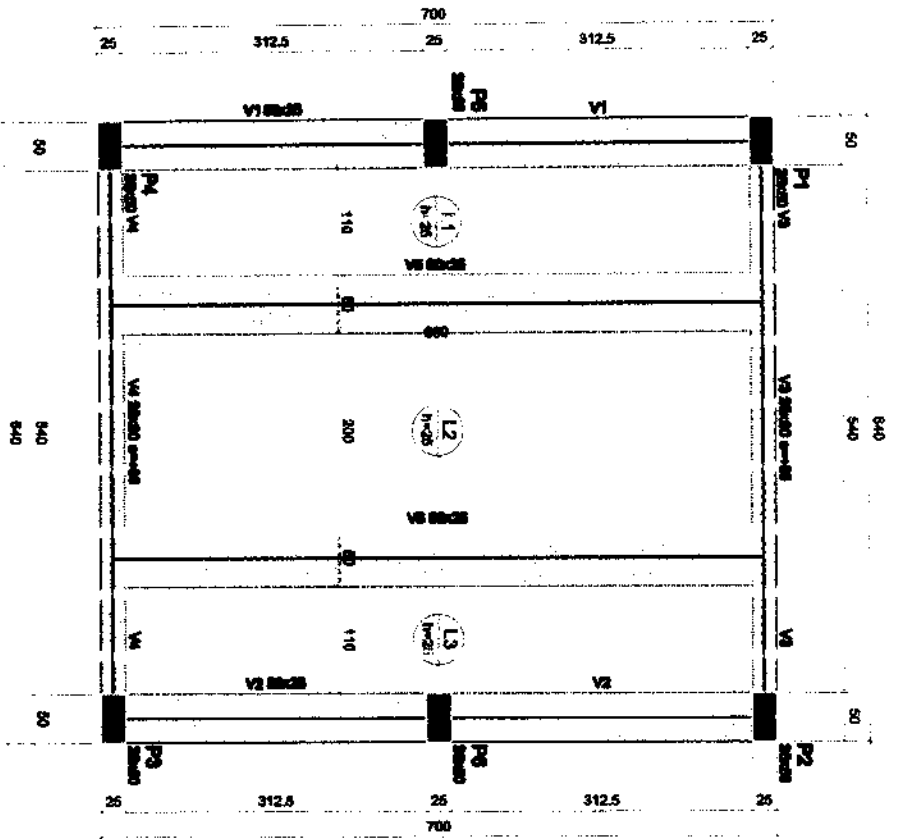

Item	Descrição	Quantidade	Valor Unit.	Valor Total
V1	...	...	...	...
V2	...	...	...	...
V3	...	...	...	...
V4	...	...	...	...
V5	...	...	...	...
V6	...	...	...	...
V7	...	...	...	...

Item	Descrição	Quantidade	Valor Unit.	Valor Total
P1	...	...	...	...
P2	...	...	...	...
P3	...	...	...	...
P4	...	...	...	...

Item	Descrição	Quantidade	Valor Unit.	Valor Total
L1	...	...	...	...
L2	...	...	...	...
L3	...	...	...	...

Item	Descrição	Quantidade	Valor Unit.	Valor Total
P1	...	...	...	...
P2	...	...	...	...
P3	...	...	...	...
P4	...	...	...	...

Para quem...

Ligar para quem...

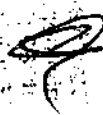
	
<p>01/03</p>	

PRODUCED BY AN AUTODESK EDUCATIONAL PRODUCT



PRODUCED BY AN AUTODESK EDUCATIONAL PRODUCT

PRODUCED BY AN AUTODESK EDUCATIONAL PRODUCT

F1-P2 F3-P4

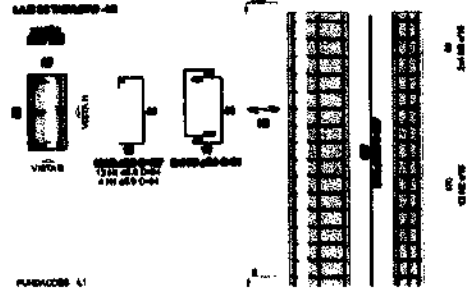

PS-P6

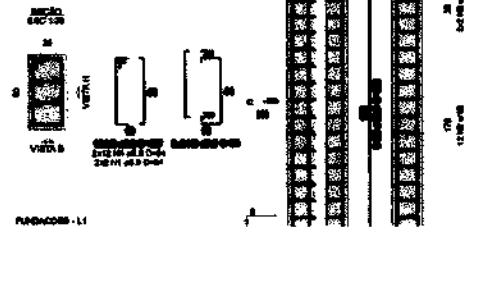

V5

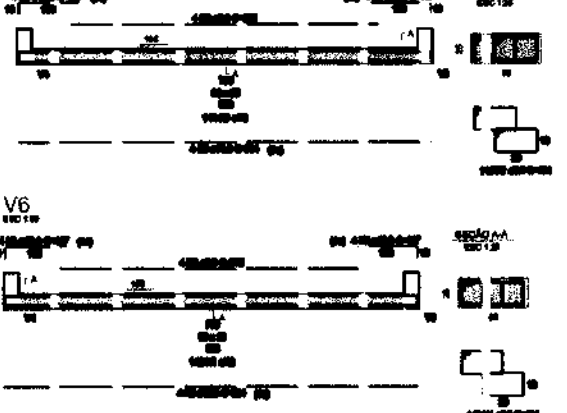

F1-P2 F3-P4

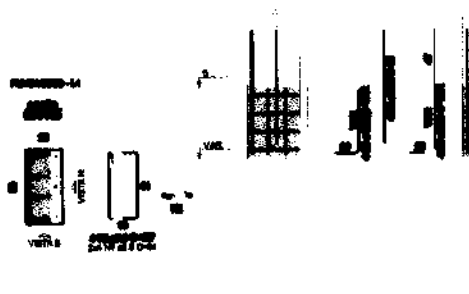

PS-P6



V6



V1

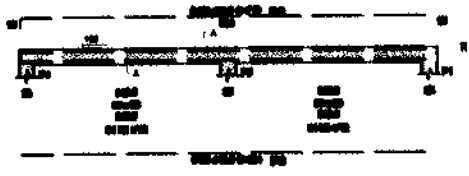

V2

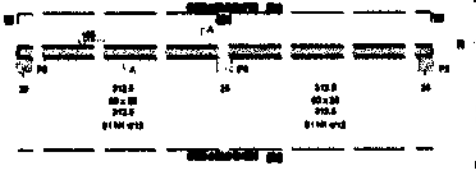

V3

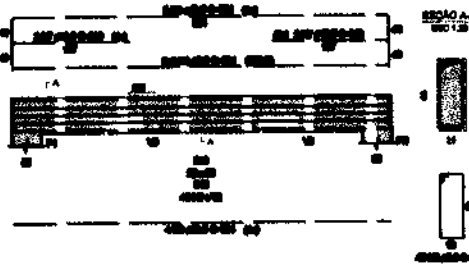

V4

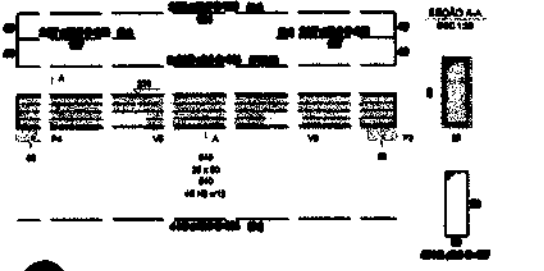

<p>Engenharia C 1900</p>	
<p>02/03</p>	

PRODUCED BY AN AUTODESK EDUCATIONAL PRODUCT



PRODUCED BY AN AUTODESK EDUCATIONAL PRODUCT

PRODUCED BY AN AUTODESK EDUCATIONAL PRODUCT

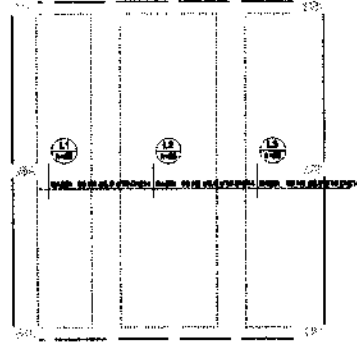

ARMAÇÃO NEGATIVA DAS LAJES DO PAVIMENTO LAJE DE

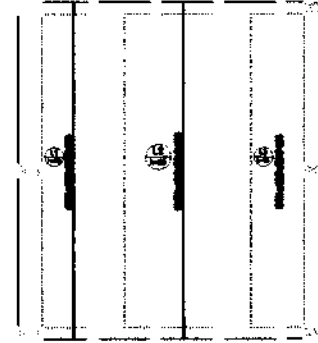

ARMAÇÃO POSITVA DAS LAJES DO PAVIMENTO LAJE DE TABULEIRO (EIXO Y)

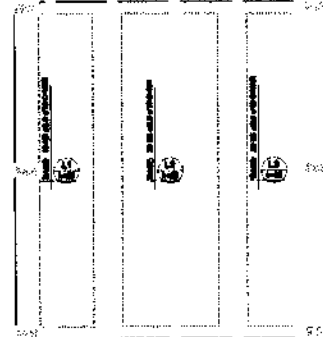

ARMAÇÃO NEGATIVA DAS LAJES DO PAVIMENTO LAJE DE

TABLES:

Item	Quantity	Unit	Value
1	1	m	1.00
2	1	m	1.00
3	1	m	1.00
4	1	m	1.00
5	1	m	1.00
6	1	m	1.00
7	1	m	1.00
8	1	m	1.00
9	1	m	1.00
10	1	m	1.00
11	1	m	1.00
12	1	m	1.00
13	1	m	1.00
14	1	m	1.00
15	1	m	1.00
16	1	m	1.00
17	1	m	1.00
18	1	m	1.00
19	1	m	1.00
20	1	m	1.00
21	1	m	1.00
22	1	m	1.00
23	1	m	1.00
24	1	m	1.00
25	1	m	1.00
26	1	m	1.00
27	1	m	1.00
28	1	m	1.00
29	1	m	1.00
30	1	m	1.00
31	1	m	1.00
32	1	m	1.00
33	1	m	1.00
34	1	m	1.00
35	1	m	1.00
36	1	m	1.00
37	1	m	1.00
38	1	m	1.00
39	1	m	1.00
40	1	m	1.00
41	1	m	1.00
42	1	m	1.00
43	1	m	1.00
44	1	m	1.00
45	1	m	1.00
46	1	m	1.00
47	1	m	1.00
48	1	m	1.00
49	1	m	1.00
50	1	m	1.00

TABLES:

Item	Quantity	Unit	Value
1	1	m	1.00
2	1	m	1.00
3	1	m	1.00
4	1	m	1.00
5	1	m	1.00
6	1	m	1.00
7	1	m	1.00
8	1	m	1.00
9	1	m	1.00
10	1	m	1.00
11	1	m	1.00
12	1	m	1.00
13	1	m	1.00
14	1	m	1.00
15	1	m	1.00
16	1	m	1.00
17	1	m	1.00
18	1	m	1.00
19	1	m	1.00
20	1	m	1.00
21	1	m	1.00
22	1	m	1.00
23	1	m	1.00
24	1	m	1.00
25	1	m	1.00
26	1	m	1.00
27	1	m	1.00
28	1	m	1.00
29	1	m	1.00
30	1	m	1.00
31	1	m	1.00
32	1	m	1.00
33	1	m	1.00
34	1	m	1.00
35	1	m	1.00
36	1	m	1.00
37	1	m	1.00
38	1	m	1.00
39	1	m	1.00
40	1	m	1.00
41	1	m	1.00
42	1	m	1.00
43	1	m	1.00
44	1	m	1.00
45	1	m	1.00
46	1	m	1.00
47	1	m	1.00
48	1	m	1.00
49	1	m	1.00
50	1	m	1.00

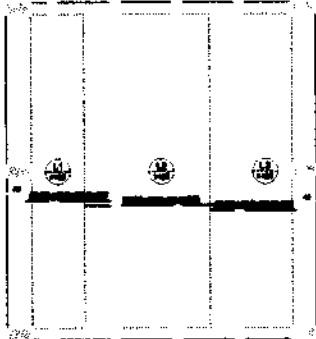

ARMAÇÃO POSITVA DAS LAJES DO PAVIMENTO LAJE DE T

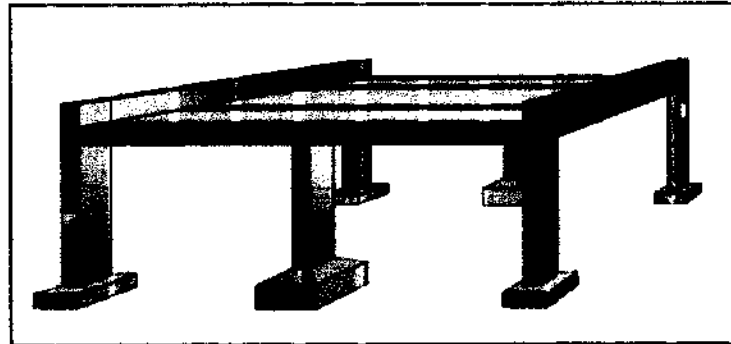

Handwritten signature and stamp area.

03/03

PRODUCED BY AN AUTODESK EDUCATIONAL PRODUCT



**Anotação de Responsabilidade Técnica - ART**  
Lei nº 6.496, de 7 de dezembro de 1977

**CREA-CE**

**ART OBRA / SERVIÇO**  
Nº CE20241445526

**Conselho Regional de Engenharia e Agronomia do Ceará**

INICIAL



**1. Responsável Técnico**

**NAIANA NORÕES PARENTE**

Título profissional: **ENGENHEIRO CIVIL, ENGENHEIRO DE SEGURANÇA DO TRABALHO**

RNP: 0611606267

Registro: 0611606267CE

Empresa contratada: **D S DA SILVA CONSTRUÇÕES - ME**

Registro : 0010414886-CE

**2. Dados do Contrato**

Contratante: **PREFEITURA MUNICIPAL DE GUARACIABA DO NORTE**

CPF/CNPJ: 07.569.205/0001-31

**RUA MONSENHOR FURTADO**

Nº: 55

Complemento:

Bairro: **CENTRO**

Cidade: **Guaraciaba do Norte**

UF: **CE**

CEP: 62380000

Contrato: 080119-01/05

Celebrado em: 26/06/2024

Valor: **R\$ 135.233,80**

Tipo de contratante: **Pessoa Jurídica de Direito Público**

Ação Institucional: **NENHUMA - NÃO OPTANTE**

**3. Dados da Obra/Serviço**

**RUA MONSENHOR FURTADO**

Nº: 55

Complemento:

Bairro: **CENTRO**

Cidade: **Guaraciaba do Norte**

UF: **CE**

CEP: 62380000

Data de Início: 26/06/2024

Previsão de término: 30/12/2024

Coordenadas Geográficas: -4.181837, -40.752402

Finalidade: **Outro**

Código: **Não Especificado**

Proprietário: **PREFEITURA MUNICIPAL DE GUARACIABA DO NORTE**

CPF/CNPJ: 07.569.205/0001-31

**4. Atividade Técnica**

	Quantidade	Unidade
18 - Fiscalização		
60 - Fiscalização de obra > ESTRUTURAS > FUNDAÇÕES > DE FUNDAÇÕES SUPERFICIAIS > #2.9.1.1 - EM ALVENARIA DE PEDRA	1,00	un
60 - Fiscalização de obra > OBRAS HIDRÁULICAS E RECURSOS HÍDRICOS > SISTEMAS DE DRENAGEM PARA OBRAS CIVIS > DE SISTEMAS DE DRENAGEM PARA OBRAS CIVIS > #5.3.1.2 - BUEIRO	1,00	un
14 - Elaboração		
80 - Projeto > ESTRUTURAS > FUNDAÇÕES > DE FUNDAÇÕES SUPERFICIAIS > #2.9.1.1 - EM ALVENARIA DE PEDRA	1,00	un
80 - Projeto > OBRAS HIDRÁULICAS E RECURSOS HÍDRICOS > SISTEMAS DE DRENAGEM PARA OBRAS CIVIS > DE SISTEMAS DE DRENAGEM PARA OBRAS CIVIS > #5.3.1.2 - BUEIRO	1,00	un
35 - Elaboração de orçamento > ESTRUTURAS > FUNDAÇÕES > DE FUNDAÇÕES SUPERFICIAIS > #2.9.1.1 - EM ALVENARIA DE PEDRA	1,00	un
35 - Elaboração de orçamento > OBRAS HIDRÁULICAS E RECURSOS HÍDRICOS > SISTEMAS DE DRENAGEM PARA OBRAS CIVIS > DE SISTEMAS DE DRENAGEM PARA OBRAS CIVIS > #5.3.1.2 - BUEIRO	1,00	un

Após a conclusão das atividades técnicas o profissional deve proceder a baixa desta ART

**5. Observações**

ART DE ORÇAMENTO, PROJETO, FISCALIZAÇÃO EXECUÇÃO DE UMA PASSAGEM MOLHADA LOCALIZADA NO BAIRRO LAGOINHA NO MUNICÍPIO DE GUARACIABA DO NORTE-CE.

**6. Declarações**

- Declaro que estou cumprindo as regras de acessibilidade previstas nas normas técnicas da ABNT, na legislação específica e no decreto n. 5296/2004.

**7. Entidade de Classe**

ASSOCIAÇÃO DOS ENGENHEIROS DE PESCA DO CEARÁ (AEP-CE)

A autenticidade desta ART pode ser verificada em: <https://crea-ce.sitac.com.br/publico/> com a chave: 3WzZ1  
Impresso em: 26/06/2024 às 14:47:39 por: ip: 191.7.212.252

www.creace.org.br  
Tel: (85) 3453-5800

faleconosco@creace.org.br  
Fax: (85) 3453-5804

**CREA-CE**  
Conselho Regional de Engenharia e Agronomia do Ceará





Anotação de Responsabilidade Técnica - ART  
Lei nº 6.496, de 7 de dezembro de 1977

**CREA-CE**

**ART OBRA / SERVIÇO**  
**Nº CE20241445526**

**Conselho Regional de Engenharia e Agronomia do Ceará**

INICIAL



**8. Assinaturas**

Declaro serem verdadeiras as informações acima

NAIANA NORÕES PARENTE - CPF: 981.980.333-00

\_\_\_\_\_ de \_\_\_\_\_ de \_\_\_\_\_  
Local data

PREFEITURA MUNICIPAL DE GUARACIABA DO NORTE - CNPJ:  
07.569.205/0001-31

**9. Informações**

\* A ART é válida somente quando quitada, mediante apresentação do comprovante do pagamento ou conferência no site do Crea.

**10. Valor**

Valor da ART: **R\$ 262,55** Registrada em: **26/06/2024** Valor pago: **R\$ 262,55** Nosso Número: **8217163983**

A autenticidade desta ART pode ser verificada em: <https://crea-ce.sitac.com.br/publicol/> com a chave: 3WzZ1  
Impresso em: 26/06/2024 às 14:47:39 por: . ip: 191.7.212.252





ESTADO DO CEARÁ  
PREFEITURA MUNICIPAL DE GUARACIABA DO NORTE  
CNPJ nº 07.569.205/0001-31, CGF nº 06.920.294-0  
SECRETARIA DE INFRAESTRUTURA E SERVIÇOS PÚBLICOS



**ANEXO II**  
**ESTUDO TÉCNICO PRELIMINAR**



ESTADO DO CEARÁ

PREFEITURA MUNICIPAL DE GUARACIABA DO NORTE

CNPJ nº 07.569.205/0001-31, CGF nº 06.920.294-0

SETOR DE PLANEJAMENTO DAS CONTRATAÇÕES



**ESTUDO TÉCNICO PRELIMINAR (ETP)**

O presente documento visa analisar a viabilidade da contratação pretendida, bem como levantar os elementos essenciais que servirão para compor o Termo de Referência, de forma a melhor atender a necessidade da Unidade Administrativa demandante.

**1. Dados do Processo:**

Número do Processo Administrativo 20240617/001-05

Órgão Responsável pela Contratação: Secretaria Municipal de Infraestrutura e Serviços Públicos.

Responsável pela Contratação: Antônio Edson Araújo Pires

Objeto: Contratação de empresa especializada para construção de uma passagem molhada no bairro lagoinha, no município de Guaraciaba do Norte-CE

**2. Normativos que disciplinam o objetivo da contratação pretendida:**

- 2.1. Lei Federal nº 14.133, de 01 de abril de 2021, com suas alterações;
- 2.2. Decreto Municipal nº 043/2022;
- 2.3. Lei Complementar nº 123, de 14 de dezembro de 2006, com suas alterações;
- 2.4. Lei Complementar nº 147, de 07 de agosto de 2014, com suas alterações;
- 2.5. Normas brasileiras elaboradas pela ABNT (Associação Brasileira de Normas Técnicas), regulamentadas pelo INMETRO (Instituto Nacional de Metrologia);
- 2.6. Instruções e resoluções dos órgãos do sistema CREA / CONFEA;
- 2.7. Código de Obras e Lei de Uso e Ocupação do Solo;
- 2.8. Códigos, Leis, Decretos, Portarias e Normas Federais, Estaduais e Municipais;
- 2.9. Normas das concessionárias locais de serviços, Corpo de Bombeiros, CAGECE, ENEL, entre outros;

**3. Necessidade da Contratação:**

3.1. Passagens Molhadas são construídas em locais onde o deslocamento de pedestres e de veículos é comprometido no período de cheias, devido ao aumento da vazão dos rios, barragens, riachos, etc. Nesse sentido, a construção se justifica pela necessidade de facilitar o acesso à sede do município e à outras localidades, aos moradores do bairro lagoinha, em função das cheias do rio, que impede ou dificulta a comunidade local de transitar até o centro da cidade. Sabemos que no período chuvoso, o nível da água dos rios aumenta de tal forma que compromete o tráfego de pessoas e veículos trazendo inúmeros prejuízos a população ali residente, que necessita se deslocar até o centro urbano e/ou outras comunidades para terem acesso a escolas, assistência médica, comércio, dentre outras necessidades. A pretensa contratação irá beneficiar os moradores daquele bairro, bem como, todos os cidadãos que necessitam transitar diariamente pelo trajeto que sofrerá as intervenções. Isso posto e, visando a melhoria contínua da infraestrutura viária deste município, resta evidente a necessidade imperiosa da pretensa contratação.

**4. Previsão no Plano de Contratações Anual:**

4.1. A contratação está prevista no plano anual de contratações desta municipalidade, compreendida na proposta orçamentária.

**5. Requisitos da Contratação:**

**5.1. Natureza da Contratação:**

5.1.1. Os serviços de engenharia a serem contratados, são considerados não continuados pois o seu



ESTADO DO CEARÁ  
PREFEITURA MUNICIPAL DE GUARACIABA DO NORTE

CNPJ nº 07.569.205/0001-31, CGF nº 06.920.294-0  
SETOR DE PLANEJAMENTO DAS CONTRATAÇÕES



encerramento se dará com o término das obras.

### 5.2. Duração Inicial do Contrato:

5.2.1. O prazo de vigência da contratação deverá ser de **06 (seis) meses**, contados da data da sua assinatura, prorrogável nas hipóteses elencadas na Lei nº 14.133/2021.

5.2.2. O prazo para a execução dos serviços contratados será de **04 (quatro) meses**, conforme estabelecido no cronograma físico-financeiro, a contar da data de recebimento da Ordem de Serviço respectiva.

### 5.3. Sustentabilidade/Impactos Ambientais:

a) A contratada deverá efetuar o recolhimento e o descarte adequado dos materiais utilizados/trocados durante a prestação do serviço objeto da contratação, bem como de seus resíduos e embalagens, nos termos da Lei nº 12.305/2010.

b) Preferência para materiais, tecnologias e matérias primas de origem local.

c) Utilização racional de recursos naturais como água e energia.

d) Geração de empregos, preferencialmente com mão de obra local.

e) Maior vida útil e menor custo de manutenção do bem, da obra ou serviço.

f) Uso de inovações que reduzam o impacto sobre recursos naturais.

g) Origem ambientalmente regular dos recursos naturais utilizados nos bens, serviços e obras.

h) A contratada deverá observar as leis relacionadas ao transporte, resíduos volumosos e demais leis vigentes sobre o objeto do edital, bem como as particularidades das quais cerceiam o descarte de resíduos amparados.

i) A contratada deverá utilizar equipamentos que possuam tecnologia mais silenciosa (baixo nível de emissão de ruídos).

j) A contratada deverá fazer o tratamento e Reutilização da água, quando possível.

k) A contratada observará se os maquinários estão desligados quando os mesmos não estão em uso, no intuito de economizar energia elétrica.

### 5.4. Transição Contratual:

5.4.1. Pelas características da contratação, onde não há transferência de conhecimento, tecnologia ou técnicas empregadas, bem como não poderá haver a subcontratação do objeto, então não há a necessidade de transição contratual.

### 5.5. Relevância dos requisitos estipulados:

5.5.1. Os serviços pretendidos juntamente com os respectivos materiais a serem empregados na execução do contrato fazem parte do mesmo segmento de mercado das empresas especializadas, não implicando em restrição de competitividade.

5.5.2. Os requisitos solicitados são imprescindíveis pois contribuirão para o **perfeito** atendimento do objetivo, bem como, propiciará a segurança na contratação de empresa especializada **no ramo** de atividade do objeto.

### 5.6. Do regime de execução:

5.6.1. Considerando a natureza do objeto a ser contratado, que não pode ser perfeitamente quantificado e descrito de forma completa e detalha com nível de precisão suficiente (por ter natureza de **CONSTRUÇÃO**), a execução dos serviços deverá ser **INDIRETA**, pelo regime de **PREÇO GLOBAL**.

## 6. Estimativa das Quantidades:

6.1. A relação entre a demanda prevista e as quantidades de cada item a ser contratado é resultante de levantamento detalhado de quantitativos de insumos e serviços, realizado pelo corpo técnico do setor de Engenharia da Prefeitura de Guaraciaba do Norte-CE, com base em vistoria previa no local que sofrerá as intervenções. Isto resultou no orçamento completo da obra à ser executada, inclusive com valor final de referência da contratação, utilizando informações coletadas nas bases das tabelas oficiais, e constam informados na memória de cálculo.



**7. Levantamento de Mercado e Justificativa da Escolha do Tipo de Solução a Contratar:**

7.1. Tendo em vista a natureza do objeto, há no mercado Nacional diversas empresas de engenharia para realização de obras e serviços de mesma natureza, o que possibilita ampla concorrência e vantagens à administração pública, propiciando transparência e legalidade para requerida contratação.

7.2. Assim, foi elaborada pela equipe técnica responsável, planilha orçamentária acompanhada de memorial de cálculo onde são discriminados os valores estimados de todos os materiais e serviços que serão aplicados na contratação, projeto básico e plantas.

7.3. Vale ressaltar que a referência das planilha orçamentária baseada nas tabelas da SEINFRA Versão 028.1 e SINAPI 2024/05 supre a pesquisa de preços de mercado, conforme Decreto Federal nº 7.983, de 08 de abril de 2013 e publicação "Orientações para elaboração de planilhas orçamentárias públicas - TCU".

7.4. Para atender a demanda objeto desta contratação buscou-se outros tipos de solução disponíveis no mercado, que seriam: 1) Contratação de empresa especializada através de processo carona de órgão Municipal, Estadual ou Federal para a execução dos serviços; 2) Contratação de empresa especializada através de licitação na modalidade Concorrência Eletrônica para a execução dos serviços; e 3) Contratação de empresa especializada através de licitação na modalidade Pregão Eletrônico para a execução dos serviços.

7.5. No presente caso, a solução que entendemos mais adequada para atender a necessidade da Secretaria é a **solução "2"** por atender perfeitamente as atividades precípuas da administração. Para que a contratação seja bem-sucedida e atenda perfeitamente à demanda da Unidade Administrativa, deverá ser adotado no edital o critério de julgamento **Menor Preço Global**.

7.6. A solução nº 1 não é conveniente por conta da administração não ter encontrado ARP válida compatível com a demanda e que fosse justificadamente mais vantajoso para a administração. A solução nº 3 não é cabível, uma vez que o item pretendido não está caracterizado como serviços comuns, não podendo ser utilizado a modalidade de licitação Pregão

**8. Estimativas de Preços ou Preços Referenciais:**

8.1. A estimativa de preços da contratação está compatível com os quantitativos levantados pelo setor de engenharia e com os preços da tabela SEINFRA (Tabela de Custos da Secretaria de Infraestrutura do Estado do Ceará) e SINAPI (Sistema Nacional de Pesquisa de Custos e Índices da Construção Civil), contemplando o valor de **R\$ 153.233,80 (cento e cinquenta e três mil duzentos e trinta e três reais e oitenta centavos)**.

**9. Descrição da Solução como um todo:**

9.1. Trata-se da contratação de empresa por meio de licitação na modalidade **Concorrência**, na forma **Eletrônica**, do tipo **MENOR PREÇO GLOBAL**, para **construção de uma passagem molhada no bairro lagoinha, no município de Guaraciaba do Norte-CE**, de acordo com as especificações do projeto básico e anexos. Para que a contratação seja bem-sucedida e atenda perfeitamente à demanda da Unidade Contratante, a contratada deverá possuir mão de obra técnica especializada, veículos, máquinas, materiais e equipamentos necessários à sua execução, bem como ser capaz de realizar os serviços conforme definidos no projeto básico do objeto.

9.2. Portanto, a execução dos serviços se dará de conformidade com o previsto no termo de referência, memoriais descritivos, especificações técnicas, planilhas orçamentárias e cronograma físico-financeiro, que foram elaborados pelo setor competente, já tendo sido aqui demonstrado que trata-se da melhor solução para a execução dos serviços.

**10. Justificativas para o Parcelamento ou não da Solução:**

9.1. O parcelamento não é recomendável, devendo optar-se pela via alternativa, por ser o ideal no caso em tela, do ponto de vista da eficiência, haja vista que assim o gerenciamento da obra permanecerá sempre a cargo de um único contratado, resultando um maior nível de controle da execução dos serviços por parte da administração, concentrando a responsabilidade da obra e a garantia dos resultados em uma única contratada.

9.2. Ressalta-se que em obras com serviços inter-relacionados, o atraso em uma etapa construtiva implica em



ESTADO DO CEARÁ  
PREFEITURA MUNICIPAL DE GUARACIABA DO NORTE

CNPJ nº 07.569.205/0001-31, CGF nº 06.920.294-0  
SETOR DE PLANEJAMENTO DAS CONTRATAÇÕES



atraso nas demais etapas, ocasionando aumento de custo e comprometimento da entrega da obra.

9.3. Assim, para execução da obra não há viabilidade técnica na divisão dos serviços, que em sua grande maioria são interdependentes, devendo ser executados por uma mesma empresa para garantir a responsabilidade técnica dos serviços. Também não há viabilidade econômica, pois, a tendência é que o custo seja reduzido para obras maiores em função da diluição dos custos administrativos e lucro. Essa divisão gera perda de escala, não amplia a competitividade e não melhora o aproveitamento do mercado, pois os serviços são executados por empresas de mesmo ramo de atividade.

9.4. O parcelamento do objeto iria trazer custos adicionais administrativos pelos motivos explicitados anteriormente, ou seja, não é conveniente e não é oportuno o parcelamento para garantir a padronização dos serviços produzidos. Dessa forma, concluímos ser viável e produtora para a Administração Pública o não parcelamento do objeto.

**11. Resultados Pretendidos em Termos de Economicidade e de Melhor Aproveitamento dos Recursos Humanos, Materiais ou Financeiros Disponíveis:**

**11.1. Com a contratação pretendida esperamos alcançar os resultados abaixo mencionados:**

- 11.1.1. Redução de custos pela vantajosidade dos menores preços obtidos;
- 11.1.2. Solucionar problemas de alta complexidade;
- 11.1.3. Dar maior celeridade na execução do projeto básico/executivo;
- 11.1.4. Prevenir transtornos naquele percurso durante a temporada de chuvas;
- 11.1.5. Proporcionar à comunidade local, livre locomoção de veículos e pessoas em qualquer época do ano.

**12. Providências para Adequação do Ambiente do Órgão:**

**12.1. A Administração tomará as seguintes providências previamente ao contrato:**

- a) Definições dos servidores que farão parte da equipe de fiscalização e gestão contratual da obra/serviço;
- b) Indicar servidores devidamente capacitados para exercer a fiscalização;
- c) Capacitação dos fiscais e gestores a respeito do tema objeto da contratação;
- d) Definição de planos de trabalho com vistas à boa execução contratual;
- e) Acompanhamento rigoroso das ações previstas nos projetos apresentados para a realização das adequações e melhorias no objeto a ser contratado.

**13. Contratações Correlatas/Interdependentes:**

**13.1. Não se verifica contratações correlatas nem interdependentes para a viabilidade e contratação desta demanda.**

**14. Declaração da Viabilidade ou Não da Contratação:**

**14.1. Com base nos elementos anteriores do presente documento de Estudos Técnicos Preliminares realizado, DECLARO que:**

**É VIÁVEL** a contratação proposta pela unidade requisitante.

**NÃO É VIÁVEL** a contratação proposta pela unidade requisitante.

**14.2. O responsável pelo Planejamento identificado abaixo chegou à conclusão acima em razão do(s) seguinte(s) motivo(s):**

**14.3. Os estudos preliminares evidenciaram que a contratação da solução descrita no item "DESCRIÇÃO DA SOLUÇÃO COMO UM TODO" se mostra tecnicamente possível e fundamentalmente necessária. Diante do exposto, declara-se ser viável a contratação pretendida.**



ESTADO DO CEARÁ  
**PREFEITURA MUNICIPAL DE GUARACIABA DO NORTE**

CNPJ nº 07.569.205/0001-31, CGF nº 06.920.294-0  
**SETOR DE PLANEJAMENTO DAS CONTRATAÇÕES**



**15. Setor de Planejamento:**

**15.1.** Certifico que sou responsável pela elaboração do presente documento que compila os Estudos Técnicos Preliminares (ETP) da Secretaria Municipal de Infraestrutura e Serviços Públicos deste Município e que ele traz os conteúdos previstos para a contratação pretendida.

Guaraciaba do Norte-CE, 04 de julho de 2024.

\_\_\_\_\_  
Everton Gonçalves Bezerra

**Responsável pelo Planejamento das Contratações da Secretaria de  
Infraestrutura e Serviços Públicos**



ESTADO DO CEARÁ  
PREFEITURA MUNICIPAL DE GUARACIABA DO NORTE

CNPJ nº 07.569.205/0001-31, CGF nº 06.920.294-0  
SECRETARIA DE INFRAESTRUTURA E SERVIÇOS PÚBLICOS



ANEXO III  
MODELO SUGESTIVO DA PROPOSTA DE PREÇOS

(PAPEL TIMBRADO DA LICITANTE)

À  
PREFEITURA MUNICIPAL DE GUARACIABA DO NORTE/CE  
Att. Agente de Contratação

Processo: **Concorrência Eletrônica Nº 010/2024-SEINFRA**

Prezado(a) Agente de Contratação,

Pelo presente instrumento, vimos apresentar nossa Proposta Escrita, relativa ao objeto da **Concorrência Eletrônica nº 010/2024-SEINFRA**, bem como as informações, especificações e as condições abaixo discriminadas:

**1. Identificação da Licitante:**

- Razão Social:
- Inscrição CNPJ:
- Inscrição Estadual ou Municipal:
- Endereço Completo:
- Nº Telefone, e-mail:
- Banco, Nº Agência, Nº Conta Corrente:

**2. Identificação do Representante Legal:**

- Nome Completo:
- Inscrição CPF:
- Nº Celular, e-mail:

**3. Objeto:**

- Constitui o objeto da presente Proposta: **Contratação de empresa especializada para construção de uma passagem molhada no bairro lagoinha, no município de Guaraciaba do Norte-CE.**

**4. Formação do Preço:**

ITEM	ESPECIFICAÇÃO	VALOR PROPOSTO (R\$)
1	Contratação de empresa especializada para construção de uma passagem molhada no bairro lagoinha, no município de Guaraciaba do Norte-CE	
<b>PREÇO GLOBAL POR EXTENSO:</b>		

**5. Validade da Proposta:**

- A presente Proposta de Preços é válida por **60 (sessenta) dias**, contados da data da sua apresentação.

**6. Condições Gerais da Proposta:**

- Declaramos que estamos cientes e concordamos com as condições contidas do Edital e seus anexos, bem como de que a proposta apresentada compreende a integralidade dos custos para atendimento dos direitos trabalhistas assegurados na Constituição Federal, nas leis trabalhistas, nas normas infra legais, nas convenções coletivas de



ESTADO DO CEARÁ  
PREFEITURA MUNICIPAL DE GUARACIABA DO NORTE

CNPJ nº 07.569.205/0001-31, CGF nº 06.920.294-0  
SECRETARIA DE INFRAESTRUTURA E SERVIÇOS PÚBLICOS



trabalho e nos termos de ajustamento de conduta vigentes na data de sua entrega em definitivo e que cumprimos plenamente os requisitos de habilitação definidos no instrumento convocatório;

- Declaramos que não empregamos menor de 18 anos em trabalho noturno, perigoso ou insalubre e não empregamos menor de 16 anos, salvo menor, a partir de 14 anos, na condição de aprendiz, nos termos do art. 7º, XXXIII da Constituição Federal;
- Declaramos não possuir, em nossa cadeia produtiva, empregados executando trabalho degradante ou forçado, observando o disposto no art. 1º, III e IV, e do art. 5º, III da Constituição Federal;
- Declaramos que cumprimos as exigências de reserva de cargos para pessoa com deficiência e para reabilitado da Previdência Social, previstas em lei e em outras normas específicas.

\_\_\_\_\_/\_\_\_\_/\_\_\_\_ de \_\_\_\_\_ de 20\_\_\_\_.

(assinatura do representante legal)

(Nome do Signatário)

(Cargo ou Função)



ESTADO DO CEARÁ  
**PREFEITURA MUNICIPAL DE GUARACIABA DO NORTE**

CNPJ nº 07.569.205/0001-31, CGF nº 06.920.294-0  
SECRETARIA DE INFRAESTRUTURA E SERVIÇOS PÚBLICOS



**ANEXO IV**  
**MODELO DE DECLARAÇÃO UNIFICADA**

(PAPEL TIMBRADO DA LICITANTE)

À  
PREFEITURA MUNICIPAL DE GUARACIABA DO NORTE/CE  
Att. Agente de Contratação

Processo: **Concorrência Eletrônica Nº 010/2024-SEINFRA**

**DECLARAÇÃO UNIFICADA**

**OBJETO: CONTRATAÇÃO DE EMPRESA ESPECIALIZADA PARA CONSTRUÇÃO DE UMA PASSAGEM MOLHADA NO BAIRRO LAGOINHA, NO MUNICÍPIO DE GUARACIABA DO NORTE-CE.**

A empresa abaixo assinada declara, sob as penas da lei, que:

- Manifesto ciência em relação ao inteiro teor do ato convocatório e dos seus anexos, concordo com suas condições, respondendo pela veracidade das informações prestadas, na forma da lei;
- Declaro que minha proposta econômica compreenderá a integralidade dos custos para atendimento dos direitos trabalhistas assegurados na Constituição Federal de 1988, nas leis trabalhistas, nas normas infralegais, nas convenções coletivas de trabalho e nos termos de ajustamento de conduta vigentes na data da sua entrega em definitivo;
- Atendo aos requisitos de habilitação previstos em lei e no instrumento convocatório;
- Inexiste impedimento à minha habilitação e comunicarei a superveniência de ocorrência impeditiva ao órgão ou entidade contratante;
- Cumpro as exigências de reserva de cargos para pessoa com deficiência e para reabilitado da Previdência Social, previstas em lei e em outras normas específicas;
- Manifesto ciência em relação a todas as informações e condições locais para o cumprimento das obrigações objeto da licitação;
- Cumpro o disposto no inciso XXXIII do art. 7º da Constituição Federal de 1988, que proíbe o trabalho noturno, perigoso ou insalubre a menores de dezoito e de qualquer trabalho a menores de dezesseis anos, salvo na condição de aprendiz, a partir de quatorze anos.
- Observo os incisos III e IV do art. 1º e cumpro o disposto no inciso III do art. 5º, todos da Constituição Federal de 1988, que veda o tratamento desumano ou degradante.
- Cumpro a reserva de cargos prevista em lei para aprendiz, bem como as reservas de cargos previstas em outras normas específicas, quando cabíveis.
- Os sócios da empresa não são pessoas ligadas a integrantes do poder Municipal (Prefeito, Vice-Prefeito, Vereadores) bem como as pessoas ligadas a qualquer deles por matrimônio ou parentesco afim ou consanguíneo, até o terceiro grau ou por adoção, conforme no Art. 14º da lei Federal 14.133/2021, e Súmula vinculante nº. 13 STF.
- Os sócios da empresa não são servidores efetivos, temporários ou comissionados do município de Guaraciaba do Norte.

\_\_\_\_\_/\_\_\_\_, \_\_\_\_ de \_\_\_\_\_ de 20\_\_\_\_.

(assinatura do representante legal)  
(Nome do Signatário)  
(Cargo ou Função)



ESTADO DO CEARÁ  
PREFEITURA MUNICIPAL DE GUARACIABA DO NORTE

CNPJ nº 07.569.205/0001-31, CGF nº 06.920.294-0  
SECRETARIA DE INFRAESTRUTURA E SERVIÇOS PÚBLICOS



ANEXO V  
MODELO DE DECLARAÇÃO  
ANUÊNCIA DO RESPONSÁVEL TÉCNICO

(PAPEL TIMBRADO DA LICITANTE)

À  
PREFEITURA MUNICIPAL DE GUARACIABA DO NORTE/CE  
Att. Agente de Contratação

Processo: **Concorrência Eletrônica Nº 010/2024-SEINFRA**

**OBJETO: CONTRATAÇÃO DE EMPRESA ESPECIALIZADA PARA CONSTRUÇÃO DE UMA PASSAGEM MOLHADA NO BAIRRO LAGOINHA, NO MUNICÍPIO DE GUARACIABA DO NORTE-CE.**

**DECLARAÇÃO DE ANUÊNCIA DO RESPONSÁVEL TÉCNICO**

Prezado(a) Agente de Contratação,

Eu, \_\_\_\_\_, inscrito CREA ou CAU nº \_\_\_\_\_, por representação da Empresa \_\_\_\_\_, inscrita no CNPJ nº \_\_\_\_\_, DECLARO, sob as sanções administrativas cabíveis, inclusive as criminais e sob as penas da lei, para fins da **Concorrência Eletrônica Nº 010/2024-SEINFRA**, que autorizo a inclusão do meu nome na equipe técnica da empresa mencionada anteriormente, para participar da execução do objeto da licitação em referência.

\_\_\_\_\_/\_\_\_\_/\_\_\_\_ de \_\_\_\_\_ de 20\_\_\_\_.

(assinatura do Responsável Técnico)

(Nome do Signatário)

(Nº Registro)



ESTADO DO CEARÁ  
**PREFEITURA MUNICIPAL DE GUARACIABA DO NORTE**

CNPJ nº 07.569.205/0001-31, CGF nº 06.920.294-0  
 SECRETARIA DE INFRAESTRUTURA E SERVIÇOS PÚBLICOS



**ANEXO VI**  
**MODELO DE DECLARAÇÃO**  
**DISPONIBILIDADE DE EQUIPE TÉCNICA, INSTALAÇÕES E APARELHAMENTO**  
**ADEQUADOS PARA A REALIZAÇÃO DO OBJETO**

(PAPEL TIMBRADO DA LICITANTE)

À  
 PREFEITURA MUNICIPAL DE GUARACIABA DO NORTE/CE  
 Att. Agente de Contratação

Processo: **Concorrência Eletrônica Nº 010/2024-SEINFRA**

**OBJETO: CONTRATAÇÃO DE EMPRESA ESPECIALIZADA PARA CONSTRUÇÃO DE UMA PASSAGEM MOLHADA NO BAIRRO LAGOINHA, NO MUNICÍPIO DE GUARACIABA DO NORTE-CE.**

**DECLARAÇÃO DE DISPONIBILIDADE DE EQUIPE TÉCNICA, INSTALAÇÕES E APARELHAMENTO ADEQUADOS PARA A REALIZAÇÃO DO OBJETO**

Prezado(a) Agente de Contratação,

A Empresa \_\_\_\_\_, inscrita no CNPJ nº \_\_\_\_\_, por intermédio de seu representante legal, o(a) Sr.(a) \_\_\_\_\_, inscrito(a) do CPF nº \_\_\_\_\_, DECLARA, sob as sanções administrativas cabíveis, inclusive as criminais e sob as penas da lei, para fins da **Concorrência Eletrônica Nº 010/2024-SEINFRA**, que disponibilizará os profissionais abaixo indicados, para compor nossa Equipe Técnica, bem como, das instalações e do aparelhamento considerados essenciais para o cumprimento do objeto da licitação, conforme relaciona a seguir:

EQUIPE TÉCNICA				
Nº	Nome do Profissional	Função Técnica	Número do Registro	Profissional Detentor do Atestado (X)
1				
2				
...				

RELAÇÃO DE APARELHAMENTO			
ITEM	DESCRIÇÃO	QUANTIDADE	ESTADO DE CONSERVAÇÃO

Declaro ainda, que serão realizadas as devidas instalações de apoio ao bom desempenho dos serviços.

\_\_\_\_\_/\_\_\_\_/\_\_\_\_ de \_\_\_\_\_ de 20\_\_\_\_.

(assinatura do Responsável Técnico)  
 (Nome do Signatário)  
 (Nº Registro)





ESTADO DO CEARÁ  
**PREFEITURA MUNICIPAL DE GUARACIABA DO NORTE**

CNPJ nº 07.569.205/0001-31, CGF nº 06.920.294-0  
SECRETARIA DE INFRAESTRUTURA E SERVIÇOS PÚBLICOS



**ANEXO VII  
MODELO DE DECLARAÇÃO  
CONHECIMENTO PLENO DAS CONDIÇÕES E PECULIARIDADES DA CONTRATAÇÃO**

(PAPEL TIMBRADO DA LICITANTE)

À  
PREFEITURA MUNICIPAL DE GUARACIABA DO NORTE/CE  
Att. Agente de Contratação

Processo: **Concorrência Eletrônica Nº 010/2024-SEINFRA**

**OBJETO: CONTRATAÇÃO DE EMPRESA ESPECIALIZADA PARA CONSTRUÇÃO DE UMA PASSAGEM MOLHADA NO BAIRRO LAGOINHA, NO MUNICÍPIO DE GUARACIABA DO NORTE-CE.**

**DECLARAÇÃO DE CONHECIMENTO PLENO DAS CONDIÇÕES E PECULIARIDADES DA CONTRATAÇÃO**

Prezado(a) Agente de Contratação,

A Empresa \_\_\_\_\_, inscrita no CNPJ nº \_\_\_\_\_, por intermédio de seu representante legal, o(a) Sr.(a) \_\_\_\_\_, inscrito(a) do CPF nº \_\_\_\_\_, DECLARA, sob as penas da Lei, que possui pleno conhecimento das condições e peculiaridades da contratação objeto da **Concorrência Eletrônica nº 010/2024-SEINFRA** e concorda com todas as exigências contidas no Edital e anexos, que OPTOU por não realizar a visita/vistoria ao(s) local(is) de execução dos serviços, que ASSUME todo e qualquer risco por esta decisão e SE COMPROMETE a prestar fielmente os serviços nos termos do Edital, dos Projetos Básicos e Executivos e dos demais anexos que compõem o processo da presente licitação.

\_\_\_\_\_/\_\_\_\_, \_\_\_\_ de \_\_\_\_\_ de 20\_\_\_\_.

(assinatura do Responsável Técnico)  
(Nome do Signatário)  
(Nº Registro)



ESTADO DO CEARÁ

PREFEITURA MUNICIPAL DE GUARACIABA DO NORTE

CNPJ nº 07.569.205/0001-31, CGF nº 06.920.294-0

SECRETARIA DE INFRAESTRUTURA E SERVIÇOS PÚBLICOS



**ANEXO VIII  
MINUTA DO TERMO DE CONTRATO**

TERMO DE CONTRATO Nº \_\_\_\_/\_\_\_\_, QUE FAZEM ENTRE SI O MUNICÍPIO DE GUARACIABA DO NORTE, ATRAVÉS DA **SECRETARIA MUNICIPAL DE INFRAESTRUTURA E SERVIÇOS PÚBLICOS** COM (RAZÃO SOCIAL DA CONTRATADA), PARA O FIM QUE A SEGUIR SE DECLARA.

A Prefeitura do Município de Guaraciaba do Norte/CE, com sede no endereço: Avenida Monsenhor Furtado, nº 55, bairro centro, CEP: 62.380-000, Guaraciaba do Norte/CE. Inscrita no CNPJ/MF nº 07.569.205/0001-31, através da **Secretaria Municipal de Infraestrutura e Serviços Públicos** representada, nesse caso, pela Secretária, tendo como Autoridade Competente o(a) Sr.(a) **Antônio Edson Araújo Pires**, portador(a) do CPF nº **658.363.403-15**, doravante denominada CONTRATANTE, com (Razão Social da Contratada), situada no endereço: **(descrever endereço completo)**, inscrita no CNPJ/MF nº **XXXXXXXXXX**, doravante denominada de CONTRATADA, nesse ato representada por **(nome do representante legal da contratada)**, portador(a) do CPF/MF nº **XXXXXXXXXX**, resolvem celebrar o presente Termo de Contrato, mediante as cláusulas e condições a seguir enunciadas.

**1. CLÁUSULA PRIMEIRA – DA FUNDAMENTAÇÃO (Art. 92, II e III)**

1.1. O presente Contrato tem como fundamento:

- 1.1.1. A Lei Federal nº 14.133/2021;
- 1.1.2. A Lei Federal nº 8.078, de 1990, Código de Defesa do Consumidor;
- 1.1.3. O Processo Administrativo nº 20240617/001-05
- 1.1.4. A Concorrência Eletrônica nº 010/2024-SEINFRA;
- 1.1.5. A Proposta Final da CONTRATADA, constante da Concorrência Eletrônica;
- 1.1.6. Os Preceitos do Direito Público;
- 1.1.7. As Disposições do Direito Privado;
- 1.1.8. Supletivamente, nos princípios da teoria geral dos contratos.

1.2. Este Termo de Contrato vincula-se ao Instrumento Convocatório da Licitação que o originou, e ainda à proposta vencedora, independentemente de transcrição.

**2. CLÁUSULA SEGUNDA – OBJETO (Art. 92, I)**

2.1. Constitui o objeto do presente Termo de Contrato: **Contratação de empresa especializada para construção de uma passagem molhada no bairro lagoinha, no município de Guaraciaba do Norte-CE.**

**3. CLÁUSULA TERCEIRA – VIGÊNCIA DO CONTRATO E DO SERVIÇO**

3.1. O prazo de vigência da contratação é de **06 (seis) meses**, contados da data da sua assinatura, podendo ser prorrogado conforme a Lei 14.133/21, contados da data de sua assinatura.

3.2. O prazo para a execução dos serviços contratados será de **04 (quatro) meses**, conforme estabelecido no cronograma físico-financeiro, a contar da data de recebimento da Ordem de Serviço respectiva.

**4. CLÁUSULA QUARTA – DO REGIME DE EXECUÇÃO (Art. 92, IV)**

4.1. O regime de execução do contrato será o de empreitada por preço unitário.

**5. CLÁUSULA QUINTA – PREÇO (Art. 92, V)**

5.1. O valor total da contratação é de R\$ ..... (.....).

5.2. No valor acima estão incluídas todas as despesas ordinárias diretas e indiretas decorrentes da execução do objeto, inclusive tributos e/ou impostos, encargos sociais, trabalhistas, previdenciários, fiscais e comerciais incidentes, bem como taxas de licenciamento, administração, frete, seguro e outros necessários ao cumprimento integral do objeto da contratação.



ESTADO DO CEARÁ

PREFEITURA MUNICIPAL DE GUARACIABA DO NORTE

CNPJ nº 07.569.205/0001-31, CGF nº 06.920.294-0  
SECRETARIA DE INFRAESTRUTURA E SERVIÇOS PÚBLICOS



**6. CLÁUSULA SEXTA – DO PAGAMENTO (Art. 92, V e VI)**

**6.1.** O pagamento será efetuado pela Contratante no prazo de 30 dias, contados do recebimento da Nota Fiscal/Fatura.

**6.2.** A emissão da Nota Fiscal/Fatura será precedida do recebimento definitivo do serviço, conforme este Termo de Referência.

**6.3.** A Nota Fiscal ou Fatura deverá ser obrigatoriamente acompanhada da comprovação da regularidade fiscal, consoante à documentação mencionada no art. 68 da Lei nº 14.133/21, estando o pagamento condicionado a sua regularidade.

**6.4.** O setor competente para proceder o pagamento deve verificar se a Nota Fiscal ou Fatura apresentada expressa os elementos necessários e essenciais do documento, tais como:

**6.4.1.** o prazo de validade;

**6.4.2.** a data da emissão;

**6.4.3.** os dados do contrato e do órgão contratante;

**6.4.4.** o período de prestação dos serviços;

**6.4.5.** o valor a pagar; e

**6.4.6.** eventual destaque do valor de retenções tributárias cabíveis.

**6.5.** Havendo erro na apresentação da Nota Fiscal/Fatura, ou circunstância que impeça a liquidação da despesa, o pagamento ficará sobrestado até que a Contratada providencie as medidas saneadoras. Nesta hipótese, o prazo para pagamento iniciar-se-á após a comprovação da regularização da situação, não acarretando qualquer ônus para a Contratante;

**6.6.** Em caso de sanção por irregularidades, será efetuada a retenção ou glosa no pagamento, proporcional à irregularidade verificada, sem prejuízo das sanções cabíveis, caso se constate que a Contratada:

**6.6.1.** não produziu os resultados acordados;

**6.6.2.** deixou de executar as atividades contratadas, ou não as executou com a qualidade mínima exigida;

**6.6.3.** deixou de utilizar os materiais e recursos humanos exigidos para a execução do serviço, ou utilizou-os com qualidade ou quantidade inferior à demandada.

**6.7.** Será considerada data do pagamento o dia em que constar como emitida a ordem bancária para pagamento.

**6.8.** Quando do pagamento, será efetuada a retenção tributária prevista na legislação aplicável.

**6.9.** É vedado o pagamento, a qualquer título, por serviços prestados, à empresa privada que tenha em seu quadro societário servidor público da ativa do órgão contratante, com fundamento na Lei de Diretrizes Orçamentárias vigente.

**6.10.** Nos casos de eventuais atrasos de pagamento, desde que a Contratada não tenha concorrido, de alguma forma, para tanto, os valores devidos ao contratado serão atualizados monetariamente entre o termo final do prazo de pagamento até a data de sua efetiva realização, mediante aplicação do **Índice de Preços ao Consumidor Amplo – IPCA** de correção monetária.

**6.11.** É vedado à CONTRATADA transferir a terceiros os direitos ou créditos decorrentes do contrato.

**7. CLÁUSULA SÉTIMA – REAJUSTE (Art. 92, V)**

**7.1.** Os preços são firmes e irrevogáveis pelo período de 12 (doze) meses da data do orçamento estimado. Caso o prazo exceda a 12 (doze) meses os preços contratuais serão reajustados, tomando-se por base a data do orçamento estimado, pela variação dos índices constantes da revista "CONJUNTURA ECONÔMICA (INCC - COLUNA 35) editada pela Fundação Getúlio Vargas, ou outro que vier substituí-lo.

**7.2.** No cálculo dos reajustes se utilizará a seguinte fórmula:

$$R = V \left[ \frac{I - I_0}{I_0} \right], \text{ onde:}$$

*R = Valor do reajuste procurado;*

*V = Valor contratual dos serviços a serem reajustados;*

*I<sub>0</sub> = Índice inicial – refere-se ao mês da apresentação da proposta;*

*I = Índice final – refere-se ao mês de aniversário anual da proposta.*



ESTADO DO CEARÁ  
**PREFEITURA MUNICIPAL DE GUARACIABA DO NORTE**

CNPJ nº 07.569.205/0001-31, CGF nº 06.920.294-0  
SECRETARIA DE INFRAESTRUTURA E SERVIÇOS PÚBLICOS



*OBSERVAÇÃO: O FATOR deve ser truncado na quarta casa decimal, ou seja, desprezar totalmente da quinta casa decimal em diante.*

**7.3.** Nos reajustes subsequentes ao primeiro, o interregno mínimo de um ano será contado a partir dos efeitos financeiros do último reajuste.

**7.4.** Caso o índice estabelecido para reajustamento venha a ser extinto ou de qualquer forma não possa mais ser utilizado, será adotado, em substituição, o que vier a ser determinado pela legislação então em vigor.

**7.5.** Na ausência de previsão legal quanto ao índice substituto, as partes elegerão novo índice oficial, para reajustamento do preço do valor remanescente, por meio de termo aditivo.

**7.6.** O reajuste poderá ser realizado por termo de alteração contratual ou apostilamento.

### **8. CLÁUSULA OITAVA – REEQUILÍBRIO ECONÔMICO-FINANCEIRO**

**8.1.** Na hipótese de sobrevirem fatos imprevisíveis, ou previsíveis, porém de consequências incalculáveis, retardadores ou impeditivos da execução do ajustado, ou, ainda, em caso de força maior, caso fortuito ou fato do príncipe, configurando álea econômica extraordinária e extracontratual, poderá, mediante procedimento administrativo onde reste demonstrada tal situação e termo de alteração, ser restabelecida a relação que as partes pactuaram inicialmente entre os encargos da contratada e a retribuição da Administração para a justa remuneração do fornecimento, objetivando a manutenção do equilíbrio econômico-financeiro, na forma do Art. 124, Inciso II, Alínea "d", da 14.133/21.

### **9. CLÁUSULA NONA – DOTAÇÃO ORÇAMENTÁRIA (Art. 92, VIII)**

**9.1.** As despesas para atender a demanda desta licitação, estão programadas em dotação orçamentária prevista no Orçamento Geral deste Órgão, conforme a classificação abaixo discriminada:

- Unidade Administrativa: **1901 - Sec. de Infraestrutura e Serviços Públicos**
- Dotação Orçamentária: **26 782 0013 1.014 Construção, Ampliação e Reforma de Pontes, Passagens Molhadas e Obras D'arte**
- Elemento de Despesas: **4.4.90.51.00 - Obras e Instalações**
- Fonte de Recurso: **1500000000 Recursos não vinculados de Impostos**

### **10. CLÁUSULA DÉCIMA – GARANTIA DE EXECUÇÃO (Art. 92, XII)**

**10.1.** Não será exigida garantia contratual para essa contratação.

### **11. CLÁUSULA DÉCIMA PRIMEIRA – RECEBIMENTO E ACEITAÇÃO DO OBJETO (Art. 92, VII)**

**11.1.** A emissão da Nota Fiscal/Fatura deve ser precedida do recebimento definitivo dos serviços, nos termos abaixo.

**11.1.1.** Ao final de cada etapa da execução contratual, conforme previsto no documento de medição, a Contratada apresentará a medição prévia dos serviços executados no período, através de planilha e memória de cálculo detalhada.

**11.1.2.** Uma etapa será considerada efetivamente concluída quando os serviços previstos para aquela etapa, no Cronograma Físico-Financeiro, estiverem executados em sua totalidade.

**11.2.** O recebimento provisório será realizado pelo responsável técnico pela fiscalização após a entrega da documentação acima, da seguinte forma:

**11.2.1.** A contratante realizará inspeção minuciosa de todos os serviços executados, por meio de profissionais técnicos competentes, acompanhados dos profissionais encarregados pelo serviço, com a finalidade de verificar a adequação dos serviços e constatar e relacionar os arremates, retoques e revisões finais que se fizerem necessários.

**11.2.1.1.** A Contratada fica obrigada a reparar, corrigir, remover, reconstruir ou substituir, às suas expensas, no todo ou em parte, o objeto em que se verificarem vícios, defeitos ou incorreções resultantes da execução ou materiais empregados, cabendo à fiscalização não atestar a última e/ou única medição de serviços até que sejam sanadas todas as eventuais pendências que possam vir a ser apontadas no Recebimento Provisório.



**11.2.1.2.** A aprovação da medição prévia apresentada pela Contratada não a exime de qualquer das responsabilidades contratuais, nem implica aceitação definitiva dos serviços executados.

**11.3.** A partir do recebimento provisório dos serviços, o Gestor do Contrato deverá providenciar o recebimento definitivo, ato que concretiza o ateste da execução dos serviços, obedecendo as seguintes diretrizes:

**11.3.1.** Realizar a análise dos relatórios e de toda a documentação apresentada pela fiscalização e, caso haja irregularidades que impeçam a liquidação e o pagamento da despesa, indicar as cláusulas contratuais pertinentes, solicitando à CONTRATADA, as respectivas correções;

**11.3.2.** Emitir Termo Circunstanciado para efeito de recebimento definitivo dos serviços prestados, com base nos relatórios e documentações apresentadas; e

**11.3.3.** Comunicar a empresa para que emita a Nota Fiscal ou Fatura, com o valor exato dimensionado pela fiscalização.

**11.4.** O recebimento provisório ou definitivo do objeto não exclui a responsabilidade da Contratada pelos prejuízos resultantes da incorreta execução do contrato, das garantias concedidas e das responsabilidades assumidas em contrato e por força das disposições legais em vigor (Lei nº 10.406/02).

**11.5.** Os serviços poderão ser rejeitados, no todo ou em parte, quando em desacordo com as especificações constantes no Termo de Referência e na proposta, devendo ser corrigidos/refeitos/substituídos no prazo fixado pelo fiscal do contrato, às custas da Contratada, sem prejuízo da aplicação de penalidades.

## **12. CLAÚSULA DÉCIMA PRIMEIRA – CONTROLE E FISCALIZAÇÃO**

**12.1.** O acompanhamento e a fiscalização da execução do contrato consistem na verificação da conformidade da prestação dos serviços, dos materiais, técnicas e equipamentos empregados, de forma a assegurar o perfeito cumprimento do ajuste, que serão exercidos por um ou mais representantes da Contratante, especialmente designados, na forma dos arts. 7º e 117 da Lei Federal nº 14.133/21.

**12.2.** A Contratante deverá disponibilizar responsável técnico com a qualificação necessária para o acompanhamento e controle da execução dos serviços.

**12.3.** A verificação da adequação da prestação do serviço deverá ser realizada com base nos critérios previstos no Termo de Referência.

**12.4.** A fiscalização do contrato, ao verificar que houve subdimensionamento da produtividade pactuada, sem perda da qualidade na execução do serviço, deverá comunicar à autoridade responsável para que esta promova a adequação contratual à produtividade efetivamente realizada, respeitando-se os limites de alteração dos valores contratuais previstos no artigo 125 da Lei Federal nº 14.133/21.

**12.5.** O representante da Contratante deverá promover o registro das ocorrências verificadas, adotando as providências necessárias ao fiel cumprimento das cláusulas contratuais, conforme o disposto nos §§ 1º e 2º do art. 117 da Lei Federal nº 14.133/21.

**12.6.** O descumprimento total ou parcial das obrigações e responsabilidades assumidas pela Contratada, sobretudo quanto às obrigações e encargos sociais e trabalhistas, ensejará a aplicação de sanções administrativas, previstas no Termo de Referência e na legislação vigente, podendo culminar em rescisão contratual, conforme disposto nos artigos 137 da Lei Federal nº 14.133/21.

**12.7.** Durante a execução do objeto, o fiscal técnico deverá monitorar constantemente o nível de qualidade dos serviços para evitar a sua degeneração, devendo intervir para requerer à CONTRATADA a correção das faltas, falhas e irregularidades constatadas.

**12.8.** Em hipótese alguma, será admitido que a própria CONTRATADA materialize a avaliação de desempenho e qualidade da prestação dos serviços realizada.

**12.9.** A CONTRATADA poderá apresentar justificativa para a prestação do serviço com menor nível de conformidade, que poderá ser aceita pelo fiscal técnico, desde que comprovada a excepcionalidade da ocorrência, resultante exclusivamente de fatores imprevisíveis e alheios ao controle do prestador.

**12.10.** Na hipótese de comportamento contínuo de desconformidade da prestação do serviço em relação à qualidade exigida, bem como quando esta ultrapassar os níveis mínimos toleráveis previstos nos indicadores, além dos fatores redutores, devem ser aplicadas as



sanções à CONTRATADA de acordo com as regras previstas no ato convocatório.

**12.11.** O fiscal técnico poderá realizar avaliação diária, semanal ou mensal, desde que o período escolhido seja suficiente para avaliar ou, se for o caso, aferir o desempenho e qualidade da prestação dos serviços.

### **13. CLÁUSULA DÉCIMA TERCEIRA - OBRIGAÇÕES DA CONTRATANTE E DA CONTRATADA**

#### **13.1. São Obrigações da CONTRATANTE (Art. 92, XI e XIV)**

**13.1.1.** Exigir o cumprimento de todas as obrigações assumidas pela Contratada, de acordo com as cláusulas contratuais e os termos de sua proposta;

**13.1.2.** Exercer o acompanhamento e a fiscalização dos serviços, por servidor especialmente designada, anotando em registro próprio as falhas detectadas, indicando dia, mês e ano, bem como o nome dos empregados eventualmente envolvidos, encaminhando os apontamentos à autoridade competente para as providências cabíveis;

**13.1.3.** Notificar a Contratada por escrito da ocorrência de eventuais imperfeições, falhas ou irregularidades constatadas no curso da execução dos serviços, fixando prazo para a sua correção, certificando-se de que as soluções por ela propostas sejam as mais adequadas;

**13.1.4.** Pagar à Contratada o valor resultante da prestação do serviço, conforme cronograma físico-financeiro;

**13.1.5.** Efetuar as retenções tributárias devidas sobre o valor da fatura de serviços da Contratada, conforme a legislação vigente.

**13.1.6.** Não praticar atos de ingerência na administração da Contratada, tais como:

**13.1.6.1.** exercer o poder de mando sobre os empregados da Contratada, devendo reportar-se somente aos prepostos ou responsáveis por ela indicados, exceto quando o objeto da contratação prever o atendimento direto;

**13.1.6.2.** direcionar a contratação de pessoas para trabalhar nas empresas Contratadas;

**13.1.6.3.** promover ou aceitar o desvio de funções dos trabalhadores da Contratada, mediante a utilização destes em atividades distintas daquelas previstas no objeto da contratação e em relação à função específica para a qual o trabalhador foi contratado; e

**13.1.6.4.** considerar os trabalhadores da Contratada como colaboradores eventuais do próprio órgão ou entidade responsável pela contratação, especialmente para efeito de concessão de diárias e passagens e deslocamentos.

**13.1.7.** Fornecer por escrito as informações necessárias para o desenvolvimento dos serviços objeto do contrato;

**13.1.8.** Realizar avaliações periódicas da qualidade dos serviços, após seu recebimento;

**13.1.9.** Cientificar a procuradoria jurídica do município para adoção das medidas cabíveis quando do descumprimento das obrigações pela Contratada;

**13.1.10.** Arquivar, entre outros documentos, de projetos, "as built", especificações técnicas, orçamentos, termos de recebimento, contratos e aditamentos, relatórios de inspeções técnicas após o recebimento do serviço e notificações expedidas;

**13.1.11.** Exigir da Contratada que providencie a seguinte documentação como condição indispensável para o recebimento definitivo de objeto, quando for o caso:

**13.1.11.1.** "as built", elaborado pelo responsável por sua execução;

**13.1.11.2.** a reparação dos vícios verificados dentro do prazo de garantia do serviço, tendo em vista o direito assegurado à Contratante no art. 119 da Lei nº 14.133/21 e no art. 12 da Lei nº 8.078/90 (Código de Defesa do Consumidor).

**13.1.12.** Responder eventuais pedidos de reestabelecimento do equilíbrio econômico-financeiro feitos pela Contratada;

**13.1.13.** Comunicar a empresa para emissão de Nota Fiscal pertinente à parcela incontroversa da execução do objeto, para efeito de liquidação e pagamento, quando houver controvérsia sobre a execução do objeto, quanto à dimensão, qualidade e quantidade, conforme o art. 143 da Lei nº 14.133, de 2021;

**13.1.14.** A Administração não responderá por quaisquer compromissos assumidos pela Contratada com terceiros, ainda que vinculados à execução do contrato, bem como por qualquer dano causado a terceiros em decorrência de ato da Contratada, de seus



empregados, prepostos ou subordinados.

### 13.2. São Obrigações da CONTRATADA (Art. 92, XIV, XVI e XVII)

**13.2.1.** Executar o contrato conforme especificações do Termo de Referência e de sua proposta, com a alocação dos empregados necessários ao perfeito cumprimento das cláusulas contratuais, além de fornecer e utilizar os materiais e equipamentos, ferramentas e utensílios necessários, na qualidade e quantidade mínimas especificadas no Projeto Básico e em sua proposta, com a observância às recomendações aceitas pela boa técnica, normas e legislação;

**13.2.2.** Reparar, corrigir, remover ou substituir, às suas expensas, no total ou em parte, no prazo fixado pelo fiscal do contrato, os serviços/obras efetuados em que se verificarem vícios, defeitos ou incorreções resultantes da execução ou dos materiais empregados;

**13.2.3.** Responsabilizar-se pelos vícios e danos decorrentes da execução do objeto, de acordo com os artigos 14 e 17 a 27, do Código de Defesa do Consumidor (Lei nº 8.078/90), ficando a Contratante autorizada a descontar da garantia prestada, caso exigida no edital, ou dos pagamentos devidos à Contratada, o valor correspondente aos danos sofridos;

**13.2.4.** Utilizar empregados habilitados e com conhecimentos básicos do objeto a ser executado, em conformidade com as normas e determinações em vigor;

**13.2.5.** Vedar a utilização, na execução dos serviços, de empregado que seja familiar de agente público ocupante de cargo em comissão ou função de confiança no órgão Contratante, nos termos das determinações em vigor;

**13.2.6.** A empresa contratada deverá entregar juntamente com nota fiscal, documento de medição, diários de obra e relatórios complementares, os seguintes documentos: 1) certidão conjunta relativa aos tributos federais e à Dívida Ativa da União; 2) certidões que comprovem a regularidade perante a Fazenda Estadual do domicílio ou sede do contratado; 3) Certidões que comprovem a regularidade perante a Fazenda Municipal do domicílio ou sede do contratado 4) Certidão de Regularidade do FGTS - CRF; e 5) Certidão Negativa de Débitos Trabalhistas - CNDT.

**13.2.7.** Responsabilizar-se pelo cumprimento das obrigações previstas em Acordo, Convenção, Dissídio Coletivo de Trabalho ou equivalentes das categorias abrangidas pelo contrato, por todas as obrigações trabalhistas, sociais, previdenciárias, tributárias e as demais previstas em legislação específica, cuja inadimplência não transfere a responsabilidade à Contratante;

**13.2.8.** Comunicar ao Fiscal do contrato, qualquer ocorrência anormal ou acidente que se verifique no local dos serviços.

**13.2.9.** Assegurar aos seus trabalhadores ambiente de trabalho, inclusive equipamentos e instalações, em condições adequadas ao cumprimento das normas de saúde, segurança e bem-estar no trabalho;

**13.2.10.** Prestar todo esclarecimento ou informação solicitada pela Contratante ou por seus prepostos, garantindo-lhes o acesso, a qualquer tempo, ao local dos trabalhos, bem como aos documentos relativos à execução do empreendimento.

**13.2.11.** Paralisar, por determinação da Contratante, qualquer atividade que não esteja sendo executada de acordo com a boa técnica ou que ponha em risco a segurança de pessoas ou bens de terceiros.

**13.2.12.** Promover a guarda, manutenção e vigilância de materiais, ferramentas, e tudo o que for necessário à execução dos serviços, durante a vigência do contrato.

**13.2.13.** Promover a organização técnica e administrativa dos serviços, de modo a conduzi-los eficaz e eficientemente, de acordo com os documentos e especificações que integram este Termo de Referência, no prazo determinado.

**13.2.14.** Conduzir os trabalhos com estrita observância às normas da legislação pertinente, cumprindo as determinações dos Poderes Públicos, mantendo sempre limpo o local dos serviços e nas melhores condições de segurança, higiene e disciplina.

**13.2.15.** Submeter previamente, por escrito, à Contratante, para análise e aprovação, quaisquer mudanças nos métodos executivos que fujam às especificações do memorial descritivo.

**13.2.16.** Não permitir a utilização de qualquer trabalho do menor de dezesseis anos, exceto na condição de aprendiz para os maiores de quatorze anos; nem permitir a utilização do trabalho do menor de dezoito anos em trabalho noturno, perigoso ou



insalubre;

**13.2.17.** Manter durante toda a vigência do contrato, em compatibilidade com as obrigações assumidas, todas as condições de habilitação e qualificação exigidas na licitação;

**13.2.18.** Cumprir, durante todo o período de execução do contrato, a reserva de cargos prevista em lei para pessoa com deficiência ou para reabilitado da Previdência Social, bem como as regras de acessibilidade previstas na legislação, quando a contratada houver se beneficiado da preferência estabelecida pela Lei nº 13.146/15.

**13.2.19.** Guardar sigilo sobre todas as informações obtidas em decorrência do cumprimento do contrato;

**13.2.20.** Cumprir, além dos postulados legais vigentes de âmbito federal, estadual ou municipal, as normas de segurança da Contratante;

**13.2.21.** Atender às solicitações da Contratante quanto à substituição dos empregados alocados, no prazo fixado pela fiscalização do contrato, nos casos em que ficar constatado descumprimento das obrigações relativas à execução do serviço, conforme descrito no Termo de Referência;

**13.2.22.** Manter preposto nos horários e locais de prestação de serviço para representá-la na execução do contrato com capacidade para tomar decisões compatíveis com os compromissos assumidos;

**13.2.23.** Instruir os seus empregados, quanto à prevenção de incêndios nas áreas da Contratante;

**13.2.24.** Adotar as providências e precauções necessárias, inclusive consulta nos respectivos órgãos, se necessário for, a fim de que não venham a ser danificadas as redes hidrossanitárias, elétricas e de comunicação.

**13.2.25.** Providenciar junto ao CREA e/ou ao CAU do domicílio do contratado as Anotações e Registros de Responsabilidade Técnica referentes ao objeto do contrato e especialidades pertinentes, nos termos das normas pertinentes (Leis nº. 6.496/77 e 12.378/10);

**13.2.26.** Obter junto aos órgãos competentes, conforme o caso, as licenças necessárias e demais documentos e autorizações exigíveis, na forma da legislação aplicável;

**13.2.27.** Elaborar o Diário de Obra, incluindo diariamente, pelo Engenheiro preposto responsável, as informações sobre o andamento do empreendimento, tais como, número de funcionários, de equipamentos, condições de trabalho, condições meteorológicas, serviços executados, registro de ocorrências e outros fatos relacionados, bem como os comunicados à Fiscalização e situação das atividades em relação ao cronograma previsto.

**13.2.28.** Refazer, às suas expensas, os trabalhos executados em desacordo com o estabelecido no instrumento contratual, no Termo de Referência e seus anexos, bem como substituir aqueles realizados com materiais defeituosos ou com vício de construção, pelo prazo de 05 (cinco) anos, contado da data de emissão do Termo de Recebimento Definitivo.

**13.2.29.** Observar as diretrizes, critérios e procedimentos para a gestão dos resíduos da construção civil estabelecidos na Resolução nº 307/02, com as alterações posteriores, do Conselho Nacional de Meio Ambiente - CONAMA, conforme artigo 4º, §§ 2º e 3º, da Instrução Normativa SLTI/MP nº 1/2010, nos seguintes termos:

**13.2.29.1.** O gerenciamento dos resíduos originários da contratação deverá obedecer às diretrizes técnicas e procedimentos do Programa Municipal de Gerenciamento de Resíduos da Construção Civil, ou do Projeto de Gerenciamento de Resíduos da Construção Civil apresentado ao órgão competente, conforme o caso;

**13.2.29.2.** Nos termos dos artigos 3º e 10º da Resolução CONAMA nº 30702, a CONTRATADA deverá providenciar a destinação ambientalmente adequada dos resíduos da construção civil originários da contratação, obedecendo, no que couber, aos seguintes procedimentos:

**13.2.29.2.1.** resíduos Classe A (reutilizáveis ou recicláveis como agregados): deverão ser reutilizados ou reciclados na forma de agregados, ou encaminhados a aterros de resíduos classe A de preservação de material para usos futuros;

**13.2.29.2.2.** resíduos Classe B (recicláveis para outras destinações): deverão ser reutilizados, reciclados ou encaminhados a áreas de armazenamento temporário, sendo dispostos de modo a permitir a sua utilização ou reciclagem futura;

**13.2.29.2.3.** resíduos Classe C (para os quais não foram desenvolvidas tecnologias





ESTADO DO CEARÁ  
**PREFEITURA MUNICIPAL DE GUARACIABA DO NORTE**

CNPJ nº 07.569.205/0001-31, CGF nº 06.920.294-0  
SECRETARIA DE INFRAESTRUTURA E SERVIÇOS PÚBLICOS



ou aplicações economicamente viáveis que permitam a sua reciclagem/recuperação): deverão ser armazenados, transportados e destinados em conformidade com as normas técnicas específicas;

13.2.29.2.4. resíduos Classe D (perigosos, contaminados ou prejudiciais à saúde): deverão ser armazenados, transportados, reutilizados e destinados em conformidade com as normas técnicas específicas.

**13.2.29.3.** Em nenhuma hipótese a Contratada poderá dispor os resíduos originários da contratação em aterros de resíduos sólidos urbanos, áreas de "bota fora", encostas, corpos d'água, lotes vagos e áreas protegidas por Lei, bem como em áreas não licenciadas;

**13.2.30.** Responder por qualquer acidente de trabalho na execução dos serviços, por uso indevido de patentes registradas em nome de terceiros, por qualquer causa de destruição, danificação, defeitos ou incorreções dos serviços ou dos bens da Contratante, de seus funcionários ou de terceiros, ainda que ocorridos em via pública junto à obra.

**13.2.31.** Realizar, conforme o caso, por meio de laboratórios e sob suas custas, os testes, ensaios, exames e provas necessárias ao controle de qualidade dos materiais, serviços e equipamentos a serem aplicados nos trabalhos, conforme procedimento previsto no Projeto Básico e demais documentos anexos;

**13.2.32.** No caso de execução de obra:

**13.2.32.1.** Reconhecer sua responsabilidade exclusiva da contratada sobre a quitação dos encargos trabalhistas e sociais decorrentes do contrato;

**13.2.32.2.** Aceitar, em caso de descumprimento da obrigação, a retenção do pagamento da fatura mensal, em valor proporcional ao inadimplemento, até que a situação seja regularizada e não havendo quitação das obrigações por parte da contratada, aceitar que a contratante efetue o pagamento das obrigações diretamente aos empregados da contratada que tenham participado da execução dos serviços objeto do contrato;

**13.2.32.3.** Observar os preceitos da legislação sobre a jornada de trabalho, conforme a categoria profissional;

**13.2.32.4.** Inscrever a Obra no Cadastro Nacional de Obras - CNO da Receita Federal do Brasil em até 30 (trinta) dias contados do início das atividades, em conformidade com a Instrução Normativa RFB nº 1845/18;

**13.2.33.** A contratada ficará obrigada a aceitar, nas mesmas condições, os acréscimos ou supressões que se fizerem necessários, conforme art. 125 da Lei Federal nº 14.133/21;

**13.2.34.** Atender às determinações regulares emitidas pelo fiscal do contrato ou autoridade superior (art. 137, II, da Lei nº 14.133/21) e prestar todo esclarecimento ou informação por eles solicitados;

**13.2.35.** Não contratar, durante a vigência do contrato, cônjuge, companheiro ou parente em linha reta, colateral ou por afinidade, até o terceiro grau, de dirigente do contratante ou do fiscal ou gestor do contrato, nos termos do artigo 48, parágrafo único, da Lei nº 14.133, de 2021;

**13.2.36.** Arcar com o ônus decorrente de eventual equívoco no dimensionamento dos quantitativos de sua proposta, inclusive quanto aos custos variáveis decorrentes de fatores futuros e incertos, devendo complementá-los, caso o previsto inicialmente em sua proposta não seja satisfatório para o atendimento do objeto da contratação, exceto quando ocorrer algum dos eventos arrolados no art. 124, II, d, da Lei nº 14.133, de 2021;

#### **14. CLÁUSULA DÉCIMA QUARTA - SUBCONTRATAÇÃO**

**14.1.** Não será admitida a subcontratação.

#### **15. CLÁUSULA DÉCIMA QUINTA - VEDAÇÕES**

**15.1.** É vedado à CONTRATADA:

**15.1.1.** Caucionar ou utilizar este Termo de Contrato para qualquer operação financeira;

**15.1.2.** Interromper a execução contratual sob alegação de inadimplemento por parte da CONTRATANTE, salvo nos casos previstos em lei.

**16. CLÁUSULA DÉCIMA SEXTA – ALTERAÇÕES**

**16.1.** Eventuais alterações contratuais reger-se-ão pela disciplina dos arts. 124 e seguintes da Lei nº 14.133, de 2021;

**16.2.** A CONTRATADA é obrigado a aceitar, nas mesmas condições contratuais, os acréscimos ou supressões que se fizerem necessários, até o limite de 25% (vinte e cinco por cento) do valor inicial atualizado do contrato, desde que, dentro do prazo de vigência contratual.

**16.3.** As alterações contratuais deverão ser promovidas mediante celebração de termo aditivo, submetido à prévia aprovação da consultoria jurídica da contratante, salvo nos casos de justificada necessidade de antecipação de seus efeitos, hipótese em que a formalização do aditivo deverá ocorrer no prazo máximo de 1 (um) mês (art. 132 da Lei nº 14.133, de 2021);

**16.4.** Registros que não caracterizam alteração do contrato podem ser realizados por simples apostila, dispensada a celebração de termo aditivo, na forma do art. 136 da Lei nº 14.133, de 2021.

**17. CLÁUSULA DÉCIMA SÉTIMA – INFRAÇÕES E SANÇÕES ADMINISTRATIVAS (Art. 92, XIV)**

**17.1.** Comete infração administrativa, nos termos da Lei nº 14.133, de 2021, a contratada que:

- a) der causa à inexecução parcial do objeto;
- b) der causa à inexecução parcial do objeto que cause grave dano à Administração, ao funcionamento dos serviços públicos ou ao interesse coletivo;
- c) der causa à inexecução total do objeto;
- d) deixar de entregar a documentação exigida para o certame;
- e) não manter a proposta, salvo em decorrência de fato superveniente devidamente justificado;
- f) não celebrar o termo de contrato ou não entregar a documentação exigida para a contratação, quando convocado dentro do prazo de validade de sua proposta;
- g) ensejar o retardamento da execução ou da entrega do objeto da licitação sem motivo justificado;
- h) apresentar declaração ou documentação falsa exigida para o certame ou prestar declaração falsa durante a licitação ou a execução do contrato;
- i) fraudar a licitação ou praticar ato fraudulento na execução do contrato;
- j) comportar-se de modo inidôneo ou cometer fraude de qualquer natureza;
- k) praticar atos ilícitos com vistas a frustrar os objetivos da licitação;
- l) praticar ato lesivo previsto no art. 5º da Lei nº 12.846, de 1º de agosto de 2013.

**17.2.** Serão aplicadas ao contratado que incorrer nas infrações acima descritas as seguintes sanções:

- a) **Advertência**, quando a contratada der causa à inexecução parcial do contrato, sempre que não se justificar a imposição de penalidade mais grave (art. 156, §2º, da Lei nº 14.133, de 2021);
- b) **Impedimento de licitar e contratar**, quando praticadas as condutas descritas nas alíneas "b", "c" e "d" do subitem acima deste Contrato, sempre que não se justificar a imposição de penalidade mais grave (art. 156, § 4º, da Lei nº 14.133, de 2021);
- c) **Declaração de inidoneidade para licitar e contratar**, quando praticadas as condutas descritas nas alíneas "e", "f", "g" e "h" do subitem acima deste Contrato, bem como nas alíneas "b", "c" e "d", que justifiquem a imposição de penalidade mais grave (art. 156, §5º, da Lei nº 14.133, de 2021);
- d) **Multa**:
  - I - moratória de 0,5 % (meio por cento) por dia de atraso injustificado sobre o valor da parcela inadimplida, até o limite de 02 (dois) dias úteis;
  - II - compensatória de 10 % (dez por cento) sobre o valor total do contrato, no caso de inexecução total do objeto;

**17.3** - A aplicação das sanções previstas neste Contrato não exclui, em hipótese alguma, a obrigação de reparação integral do dano causado à Contratante (art. 156, §9º, da Lei nº 14.133, de 2021);



ESTADO DO CEARÁ

PREFEITURA MUNICIPAL DE GUARACIABA DO NORTE

CNPJ nº 07.569.205/0001-31, CGF nº 06.920.294-0  
SECRETARIA DE INFRAESTRUTURA E SERVIÇOS PÚBLICOS



**17.4** - Todas as sanções previstas neste Contrato poderão ser aplicadas cumulativamente com a multa (art. 156, §7º, da Lei nº 14.133, de 2021);

**17.5** - Antes da aplicação da multa será facultada a defesa do interessado no prazo de 15 (quinze) dias úteis, contado da data de sua intimação (art. 157, da Lei nº 14.133, de 2021);

**17.6** - Se a multa aplicada e as indenizações cabíveis forem superiores ao valor do pagamento eventualmente devido pela Contratante à Contratada, além da perda desse valor, a diferença será descontada da garantia prestada ou será cobrada judicialmente (art. 156, §8º, da Lei nº 14.133, de 2021);

**17.7** - Previamente ao encaminhamento à cobrança judicial, a multa poderá ser recolhida administrativamente no prazo máximo de 10 (dez) dias, a contar da data do recebimento da comunicação enviada pela autoridade competente;

**17.8** - A aplicação das sanções realizar-se-á em processo administrativo que assegure o contraditório e a ampla defesa ao Contratado, observando-se o procedimento previsto no caput e parágrafos do art. 158 da Lei nº 14.133, de 2021, para as penalidades de impedimento de licitar e contratar e de declaração de inidoneidade para licitar ou contratar;

**17.9** - Na aplicação das sanções serão considerados (art. 156, §1º, da Lei nº 14.133, de 2021):

- a) a natureza e a gravidade da infração cometida;
- b) as peculiaridades do caso concreto;
- c) as circunstâncias agravantes ou atenuantes;
- d) os danos que dela provierem para o Contratante;
- e) a implantação ou o aperfeiçoamento de programa de integridade, conforme normas e orientações dos órgãos de controle.

**17.10** - Os atos previstos como infrações administrativas na Lei nº 14.133, de 2021, ou em outras leis que também sejam tipificados como atos lesivos na Lei nº 12.846, de 2013, serão apurados e julgados conjuntamente, nos mesmos autos, observados o rito procedimental e autoridade competente definidos na referida Lei (art. 159).

**17.11** - A personalidade jurídica do Contratado poderá ser desconsiderada sempre que utilizada com abuso do direito para facilitar, encobrir ou dissimular a prática dos atos ilícitos previstos neste Contrato ou para provocar confusão patrimonial, e, nesse caso, todos os efeitos das sanções aplicadas à pessoa jurídica serão estendidos aos seus administradores e sócios com poderes de administração, à pessoa jurídica sucessora ou à empresa do mesmo ramo com relação de coligação ou controle, de fato ou de direito, com a Contratada, observados, em todos os casos, o contraditório, a ampla defesa e a obrigatoriedade de análise jurídica prévia (art. 160, da Lei nº 14.133, de 2021);

**17.12** - A Contratante deverá, no prazo máximo de 15 (quinze) dias úteis, contado da data de aplicação da sanção, informar e manter atualizados os dados relativos às sanções por ela aplicadas, para fins de publicidade no Cadastro Nacional de Empresas Inidôneas e Suspensas (Ceis) e no Cadastro Nacional de Empresas Punidas (Cnep), instituídos no âmbito do Poder Executivo Federal. (Art. 161, da Lei nº 14.133, de 2021);

**17.13** - As sanções de impedimento de licitar e contratar e declaração de inidoneidade para licitar ou contratar são passíveis de reabilitação na forma do art. 163 da Lei nº 14.133/21.

**18. CLÁUSULA DÉCIMA OITAVA – DA EXTINÇÃO CONTRATUAL (Art. 92, XIX)**

**18.1.** Constituirão motivos para extinção do contrato, a qual deverá ser formalmente motivada nos autos do processo, assegurados o contraditório e a ampla defesa, as seguintes situações:

- a) não cumprimento ou cumprimento irregular de normas editalícias ou de cláusulas contratuais, de especificações, de projetos ou de prazos;
- b) desatendimento das determinações regulares emitidas pela autoridade designada para acompanhar e fiscalizar sua execução ou por autoridade superior;
- c) alteração social ou modificação da finalidade ou da estrutura da empresa que restrinja sua capacidade de concluir o contrato;
- d) decretação de falência ou de insolvência civil, dissolução da sociedade ou falecimento do contratado;
- e) caso fortuito ou força maior, regularmente comprovados, impeditivos da execução do contrato;



ESTADO DO CEARÁ  
PREFEITURA MUNICIPAL DE GUARACIABA DO NORTE

CNPJ nº 07.569.205/0001-31, CGF nº 06.920.294-0  
SECRETARIA DE INFRAESTRUTURA E SERVIÇOS PÚBLICOS



- f) atraso na obtenção da licença ambiental, ou impossibilidade de obtê-la, ou alteração substancial do anteprojeto que dela resultar, ainda que obtida no prazo previsto;
- g) atraso na liberação das áreas sujeitas a desapropriação, a desocupação ou a servidão administrativa, ou impossibilidade de liberação dessas áreas;
- h) razões de interesse público, justificadas pela autoridade máxima do órgão ou da entidade contratante;
- i) não cumprimento das obrigações relativas à reserva de cargos prevista em lei, bem como em outras normas específicas, para pessoa com deficiência, para reabilitado da Previdência Social ou para aprendiz.

**18.2. A extinção do CONTRATO poderá ser:**

- a) **Determinada por ato unilateral e escrito da Administração**, exceto no caso de descumprimento decorrente de sua própria conduta;
- b) **Consensual, por acordo entre as partes**, por conciliação, por mediação ou por comitê de resolução de disputas, desde que haja interesse da Administração;
- c) **Determinada por decisão arbitral**, em decorrência de cláusula compromissória ou compromisso arbitral, ou por decisão judicial.

**18.3. O termo de extinção, sempre que possível, será precedido:**

**18.3.1.** Balanço dos eventos contratuais já cumpridos ou parcialmente cumpridos;

**18.3.2.** Relação dos pagamentos já efetuados e ainda devidos;

**18.3.3.** Indenizações e multas.

**18.4.** A extinção do contrato não configura óbice para o reconhecimento do desequilíbrio econômico-financeiro, hipótese em que será concedida indenização por meio de termo indenizatório (art. 131, caput, da Lei n.º 14.133, de 2021);

**18.5.** O contrato poderá ser extinto caso se constate que a contratada mantém vínculo de natureza técnica, comercial, econômica, financeira, trabalhista ou civil com dirigente do órgão ou entidade contratante ou com agente público que tenha desempenhado função na licitação ou atue na fiscalização ou na gestão do contrato, ou que deles seja cônjuge, companheiro ou parente em linha reta, colateral ou por afinidade, até o terceiro grau (art. 14, inciso IV, da Lei n.º 14.133, de 2021).

**19. CLÁUSULA DÉCIMA NONA – VINCULAÇÃO (Art. 92, II)**

**19.1.** Este Termo de Contrato vincula-se aos termos do Edital de Concorrência e todos os seus anexos, e ainda, à proposta vencedora, identificados na cláusula primeira deste termo, independentemente de transcrição.

**20. CLÁUSULA VIGÉSIMA – DOS CASOS OMISSOS (Art. 92, III)**

**20.1.** Os casos omissos serão decididos pela contratante, segundo as disposições contidas na Lei nº 14.133, de 2021, e demais normas federais aplicáveis e, subsidiariamente, segundo as disposições contidas na Lei nº 8.078, de 1990 – Código de Defesa do Consumidor – e normas e princípios gerais dos contratos.

**21. CLÁUSULA VIGÉSIMA PRIMEIRA – PUBLICAÇÃO**

**21.1.** Incumbirá à contratante divulgar o presente instrumento no Portal Nacional de Contratações Públicas (PNCP), na forma prevista no art. 94 da Lei 14.133, de 2021, bem como no respectivo sítio oficial na Internet, em atenção ao art. 91, caput, da Lei n.º 14.133, de 2021.

**22. CLÁUSULA VIGÉSIMA SEGUNDA – DAS DISPOSIÇÕES FINAIS**

**22.1.** O CONTRATO deverá ser executado fielmente pelas partes, de acordo com as cláusulas avençadas e as normas da Lei 14.133/21, respondendo cada uma pelas consequências de sua inexecução total ou parcial.

**22.2.** As normas legais integram o presente CONTRATO, independente de transcrição, e serão observadas pelas partes, ficando a CONTRATADA obrigada a aceitar, nas mesmas condições contratuais, as alterações que se fizerem necessárias, com as devidas justificativas por parte da CONTRATANTE, em decorrência da edição de lei superveniente que possa refletir



ESTADO DO CEARÁ  
**PREFEITURA MUNICIPAL DE GUARACIABA DO NORTE**

CNPJ nº 07.569.205/0001-31, CGF nº 06.920.294-0  
SECRETARIA DE INFRAESTRUTURA E SERVIÇOS PÚBLICOS



na execução do presente contrato.

**23. CLÁUSULA VIGÉSIMA PRIMEIRA – FORO**

**23.1.** Fica eleito o Foro da Comarca de **Guaraciaba do Norte-CE** para dirimir os litígios que decorrerem da execução deste Termo de Contrato que não puderem ser compostos pela conciliação, conforme art. 92, §1º, da Lei nº 14.133/21.

Para firmeza e validade do pactuado, o presente Termo de Contrato foi lavrado e depois de lido e achado em ordem, vai assinado pelos signatários relacionados e qualificados a seguir, os quais firmam o compromisso de zelar pelo fiel cumprimento das suas cláusulas e condições.

Guaraciaba do Norte/CE, \_\_\_\_ de \_\_\_\_\_ de 20\_\_.

(\_\_\_\_\_  
(Nome do Signatário)  
(Cargo ou Função)

(\_\_\_\_\_  
(Nome do Signatário)  
(razão social da empresa contratada)

\_\_\_\_\_  
TESTEMUNHA  
NOME  
CPF:

\_\_\_\_\_  
TESTEMUNHA  
NOME  
CPF:



ESTADO DO CEARÁ  
PREFEITURA MUNICIPAL DE GUARACIABA DO NORTE

CNPJ nº 07.569.205/0001-31, CGF nº 06.920.294-0



### EXTRATO DE PUBLICAÇÃO

TÍTULO:

**AVISO DE ABERTURA DE LICITAÇÃO**

ÓRGÃO DEMANDANTE:

**SECRETARIA DE INFRAESTRUTURA E SERVIÇOS PÚBLICOS**

ÓRGÃO DEMANDADO/EXPEDIDOR:

**SETOR DE LICITAÇÃO**

MATÉRIA:

**ESTADO DO CEARÁ – PREFEITURA MUNICIPAL DE GUARACIABA DO NORTE - CE –**  
Título: **AVISO DE ABERTURA DE LICITAÇÃO** – Unidade Administrativa: **Secretaria Municipal de Infraestrutura e Serviços Públicos** – Regente: **Agente de Contratação e Equipe de Apoio** – Processo Originário: **Concorrência Eletrônica Nº 010/2024-SEINFRA** – Objeto: **Contratação de empresa especializada para construção de uma passagem molhada no bairro lagoinha, no município de Guaraciaba do Norte-CE** – Local de Acesso ao Edital: **Avenida Monsenhor Furtado, nº 55, Centro, CEP: 62.380-000 - Guaraciaba do Norte/Ceará;** <https://bnc.org.br>; [https://www.portalmunicipios.com.br/sistema/externo/licitacoes/processo.asp?vEMP\\_CNPJ=07569205000131](https://www.portalmunicipios.com.br/sistema/externo/licitacoes/processo.asp?vEMP_CNPJ=07569205000131); <https://municipios-licitacoes.tce.ce.gov.br>; [www.gov.br/pncp](http://www.gov.br/pncp) – Funcionamento do Órgão: **Segunda à Sexta de 08h às 12h e das 13h às 15h** – Local de Realização da Licitação: <https://bnc.org.br> – Data de Abertura: **27/08/2024** – Horário: **08H30MIN** – Agente de Contratação: **Emanuel Fernando Ribeiro.**

VEÍCULO DE PUBLICAÇÃO – IMPRENSA OFICIAL/JORNAL:

- **DIÁRIO OFICIAL DO MUNICÍPIO (DOM)**
- **DIÁRIO OFICIAL DO ESTADO (DOE)**
- **Jornal "O POVO"**

VEÍCULO DE PUBLICAÇÃO – INTERNET:

- <https://bnc.org.br>
- [https://www.portalmunicipios.com.br/sistema/externo/licitacoes/processo.asp?vEMP\\_CNPJ=07569205000131](https://www.portalmunicipios.com.br/sistema/externo/licitacoes/processo.asp?vEMP_CNPJ=07569205000131)
- <https://municipios-licitacoes.tce.ce.gov.br>
- [www.gov.br/pncp](http://www.gov.br/pncp)

DATA DA VEÍCULAÇÃO:

**09/08/2024**

LOCAL E DATA:

**Guaraciaba do Norte - CE, 08/08/2024**

NOME/CARGO/ASSINATURA DO AGENTE PÚBLICO:

**Emanuel Fernando Ribeiro**  
Agente de Contratação



Governo Municipal

Avenida Monsenhor Furtado nº 55 - Centro  
CEP: 62.380-000 Guaraciaba do Norte - Ceará  
Fone: (88) 3652-2150 (88)3652-2111  
CNPJ(MF) nº 07.569.205/0001-31 CGF nº 06.920.294-0

ESTADO DO CEARÁ  
PREFEITURA MUNICIPAL DE GUARACIABA DO NORTE



COMISSÃO DE LICITAÇÃO  
AVISO DE ABERTURA DE LICITAÇÃO

ESTADO DO CEARÁ – PREFEITURA MUNICIPAL DE GUARACIABA DO NORTE - CE – Título: AVISO DE ABERTURA DE LICITAÇÃO – Unidade Administrativa: Secretaria Municipal de Infraestrutura e Serviços Públicos – Regente: Agente de Contratação e Equipe de Apoio – Processo Originário: Concorrência Eletrônica Nº 010/2024- SEINFRA – Objeto: Contratação de empresa especializada para construção de uma passagem molhada no bairro lagoinha, no município de Guaraciaba do Norte-CE – Local de Acesso ao Edital: Avenida Monsenhor Furtado, nº 55, Centro, CEP: 62.380- 000 - Guaraciaba do Norte/Ceará; <https://bnc.org.br>; [https://www.portalmunicipios.com.br/sistema/externo/licitacoes/processo.asp?vEMP\\_CNP](https://www.portalmunicipios.com.br/sistema/externo/licitacoes/processo.asp?vEMP_CNP) J=07569205000131; <https://municipios-licitacoes.tce.ce.gov.br>; [www.gov.br/pncp](http://www.gov.br/pncp) – Funcionamento do Órgão: Segunda à Sexta de 08h às 12h e das 13h às 15h – Local de Realização da Licitação: <https://bnc.org.br> – Data de Abertura: 27/08/2024 – Horário: 08H30MIN –

**EMANUEL FERNANDO RIBEIRO**  
Agente de Contratação

**Publicado por:**  
Paulo Cesar Alves Feitoza  
Código Identificador:08523EFA

Matéria publicada no Diário Oficial dos Municípios do Estado do Ceará no dia 09/08/2024. Edição 3521  
A verificação de autenticidade da matéria pode ser feita informando o código identificador no site:  
<https://www.diariomunicipal.com.br/aprece/>



HENRIQUE.ARAUJO@OPORNA.COM.BR

# HENRIQUE ARAUJO



## QUEM É O "PADRE KELMON" DE FORTALEZA

Foi candidato à Presidência em 2022, Padre Kelson (PTB) se notabilizou por antagonizar com Laila Inácio (Lula de Silva (PT), operando como "longa manuse" de Jair Bolsonaro (PL), ou seja, uma espécie de executor de ordens ou contrarregas do chefe do Executivo à época, cuja candidatura à reeleição o religioso pretendia abençoar enquanto estava adversário, sobretudo o petista. Dois anos depois, a figura folclórica do candidato padre - mesmo que "padre de festa junina" -, tornou-se obediente pela vez de uma inspirada Soraya Tharcila, é agora evocada em Fortaleza para espalhar concorrentes. De parte a parte, aliados de Evaristo Leitão (PT) e de José Sarto (PDT) debocham uns dos outros, recorrendo ao nome do santo homem para pespegar no oponente a pecha de "candidato-padre", sem qualquer receio de incorrer em seu pecaríssimo. Em participação no Debates do Povo, por exemplo, o deputado estadual Francisco de Assis Diniz (PT) referiu-se ao atual gestor do Paço Municipal como "Padre Kelson" cearense, aludindo ao mau desempenho que, presume o mandatário, Sarto há de ter na briga pela reeleição. Pedetistas, contudo, rebatem a pilhéria. Segundo eles, o verdadeiro Kelson ("Kelson" ou "Kaivã") é o ex-parlamentar George Lima (SD), último a entrar na corrida.

REPRODUÇÃO INSTAGRAM PADRE KELMON



PADRE Kelson, foi candidato à Presidência da República nas eleições 2022

## WAGNER E EVANDRO TRAVAM BATALHA

A disputa pela Prefeitura começou com guerra judicial aberta entre as candidaturas de Capitão Wagner (União) e Evarandro, dois dos postulantes mais competitivos do pleito. A retrega, contudo, estende-se a outros representantes, a exemplo de André Fernandes (PL), envolvendo até a divulgação de pesquisa de intenção de voto, mas também uso de equipamento público, seja para gravar peças de campanha, como é o caso da Assembleia Legislativa, seja para realização de convenção partidária, como se viu com o Centro de Formação Olímpica. A queda de braço que se dá nesse flanco reflete o estado geral do humor dos pretendentes ao Palácio do Bispo, já elevado antes sequer de o juiz apitar o início da partida.

## O PATRIMÔNIO DOS CANDIDATOS

Até ontem, ao menos cinco candidatos haviam formalizado suas chapas na Justiça Eleitoral. André Fernandes (PL), Capitão Wagner (União), Eduardo Girão (Novor), José Sarto (PDT) e 24 Batista (PSIU). Do grupo, o de maior patrimônio é Girão: R\$ 48.177.413,11 - ou mais de 40 vezes o que Wagner apresentou: R\$ 1.041.573,79. Apenas por efeito de comparação: em 2022, quando se elegeram senador, Girão detinha riqueza de R\$ 36 milhões. Entre as eleições daquele ano e as de 2024, houve incremento de R\$ 10 mil. Pela ordem, seguem-se os de Sarto (R\$ 3.777.905,00) e 24 Batista (R\$ 175.000).

## FLASHES DE UM DEBATE

Até quando foi possível, retardar a conclusão de colunas, de modo a acompanhar parte do debate da Band ontem com os candidatos a prefeito, o primeiro de uma série. Como se encontrasse na alta madrugada, no entanto, dei-me por satisfeito com a chegada dessas "lâmpadas do voto" - seis ao todo, dispostos um ao lado do outro, sentados em cadeiras como se estivessem numa fila de espera do Sinae/DT, cada um portando pastinha com currículo e referências. Por mais simpático e até inovador que o formato fosse, os nossos representantes pareciam relativamente tensos, alguns até mal-humorados, vide Fernandes, o que é compreensível e está altura. Para não, sobretudo, mais que as propostas, que não chegaram a surgir, a discrepância no "outfit", predominando certo desapego (até excessivo no caso de Girão), salvo Evarandro, que manteve o "dress code" formal.



Aponte a câmera do celular e acesse mais notícias exclusivas de Henrique Araujo

# QUEM É GEORGE LIMA? CONHEÇA O CANDIDATO DO SOLIDARIEDADE

## Fortaleza | Lima foi deputado estadual e manteve relação de alianças com os governos Camilo e Elmano

LUDMILA BARROS  
ESPECIAL PARA O PÓVO  
ludmila.barros@oporna.com.br



GEORGE Lima tem trajetória política atrelado ao apoio a Camilo e Elmano

Último candidato a ser anunciado e, em seguida, confirmado em convenção, o ex-deputado estadual George Lima é um dos nove postulantes à Prefeitura de Fortaleza, nas eleições de 2024. Ele concorre pelo Solidariedade e tem como vice a advogada Isabel Girão, da mesma sigla.

Entrou na política em 2013, segundo informado ao portal oficial da Assembleia Legislativa, "pela sua forte vocação de relacionamento com as pessoas". Concorreu a deputado estadual, mas ficou na suplência do PE, obtendo 8.375 votos.

No ano seguinte, Lima integrou o governo de Camilo Santana, assumindo o cargo de secretário de Defesa Civil. Dois anos depois, Elcio foi indicado pelo base de Camilo para

ser vice de José Sarto (PDT), em uma chapa que não venceu.

George Lima assumiu, em 2022, como deputado estadual suplente no Alcega. Em dezembro de 2023, chegou a assumir por dois meses como deputado estadual titular, após a renúncia de Elmano de Freitas (PT) ao posto, para assumir como governador.

Apesar de integrar o governo, que lançou Evarandro, Lima foi anunciado como candidato em Fortaleza, concorrendo diretamente com o petista. Anúncio veio na data limite das

convenções, 5 de agosto, e o evento de oficialização se deu no mesmo dia.

Até o PÓVO, George explicou que a sigla vinha "dialogando com calma" e o partido tinha "intenção de lançar um candidato à reeleição". Ele explicou que, desde o início do ano, vinha dialogando com nomes para disputar vagas no Legislativo, mas a intenção não deu certo e os eventuais candidatos migraram para o Progressistas.

"Porque nós não lançamos, não fazemos base para uma candidatura de vereador. A gente não montou chapa. A chapa que a gente vinha montando foi desfeita e o partido ficou de fora de uma eleição é muito ruim para nossa continuidade na política. Um dia as eleições futuras e a gente resolveu marcar território lançando candidaturas", argumentou.

Vereadores aliados de Sarto e de Capitão Wagner (União Brasil) usaram o tempo de fala na Câmara Municipal de Fortaleza (CMF) para criticar a candidatura de George Lima, até mesmo comparando-o com Padre Kelson.

Adail Jr (PDT) disse que segundo o próprio George, Camilo Santana seria o seu maior ídolo e também esteve no alto escalão do governo de Elmano. De acordo com o vereador da base de Sarto, está surpreso com o novo Padre Kelson, marcado pelas eleições presidenciais de 2022 quando saiu para apoiar Erika Soutier de Jair Bolsonaro (PL). Mas no caso de Fortaleza, seria para bater em outros candidatos adversários de Evarandro.

"Foi surpreso um novo Padre Kelson, muito menos é o que eu estou achando, tomar que eu esteja enganado. Só que se ao contrário, é da esquerda para bater na direita e ao prefeito Sarto. Não tem como eu não pensar outra coisa que não seja o Padre Kelson a nível municipal", declarou Adail.

O vereador Mécio Martins (União Brasil), aliado de Wagner, não soube dizer o nome do candidato de Solidariedade, seu ex-partido. "Mas há nomes que vem para o bem. Se eu cumprir a missão eu escrevo aquilo que eu tô lendo a tempo a candidatura do PT está em descompasso. Realmente converso-se que não decido e braco-se os estratégicos já conhecidos como são o Chico Gomes, do 'Polopartido'. A gente já viu esse filho", disse.

2024 08 01 - Fortaleza - Ceará - Prefeitura Municipal de Fortaleza - Edital de Licitação nº 001/2024 - Objeto: Contratação de empresa para prestação de serviços de manutenção e reparação de equipamentos eletrônicos. Valor estimado: R\$ 1.500.000,00. Local de entrega: Rua da Assembleia, 100 - Fortaleza - CE. Prazo de validade: 90 dias.

2024 08 01 - Fortaleza - Ceará - Prefeitura Municipal de Fortaleza - Edital de Licitação nº 002/2024 - Objeto: Contratação de empresa para prestação de serviços de limpeza e conservação de áreas públicas. Valor estimado: R\$ 500.000,00. Local de entrega: Rua da Assembleia, 100 - Fortaleza - CE. Prazo de validade: 90 dias.

2024 08 01 - Fortaleza - Ceará - Prefeitura Municipal de Fortaleza - Edital de Licitação nº 003/2024 - Objeto: Contratação de empresa para prestação de serviços de segurança patrimonial. Valor estimado: R\$ 800.000,00. Local de entrega: Rua da Assembleia, 100 - Fortaleza - CE. Prazo de validade: 90 dias.

2024 08 01 - Fortaleza - Ceará - Prefeitura Municipal de Fortaleza - Edital de Licitação nº 004/2024 - Objeto: Contratação de empresa para prestação de serviços de manutenção de veículos oficiais. Valor estimado: R\$ 300.000,00. Local de entrega: Rua da Assembleia, 100 - Fortaleza - CE. Prazo de validade: 90 dias.

2024 08 01 - Fortaleza - Ceará - Prefeitura Municipal de Fortaleza - Edital de Licitação nº 005/2024 - Objeto: Contratação de empresa para prestação de serviços de manutenção de equipamentos de informática. Valor estimado: R\$ 200.000,00. Local de entrega: Rua da Assembleia, 100 - Fortaleza - CE. Prazo de validade: 90 dias.





**ESTADO DO CEARÁ - GOVERNO MUNICIPAL DE PALMÁCIA - Aviso de Licitação - Concorrência Eletrônica nº CE - 02.2024, do Tipo Menor Preço, Julgamento Global. Objeto: CONTRATAÇÃO DE EMPRESA PARA SERVIÇOS DE MANUTENÇÃO/REFORMA PREDIAL NO TERRENO DE CLEMENTINO RODRIGUES CAMPELO Á SERVIÇOS DA SECRETARIA DE ASSISTÊNCIA DESENVOLVIMENTO SOCIAL DO MUNICÍPIO DE PALMÁCIA/CE, CONFORME ESPECIFICAÇÕES DO EDITAL, NO TERMO DE REFERÊNCIA. O edital disponível nos endereços eletrônicos: <https://www.tce.ce.gov.br> e <https://www.pbbmnet.com.br>, com o prazo de Cadastramento das Propostas até o dia 26 DE AGOSTO DE 2024 às 09:00min, abertura das propostas às 09h:01min e a fase da disputa de lances às 10h:00min (Horário de Brasília). Informações: Praça 7 de Setembro, Nº 635, Centro, Palmácia/CE ou no através do telefone (85) 3339.1182 de segunda a sexta-feira, no horário de 08:00 às 12:00 horas ou e-mail: [licitacao@palmacia.ce.gov.br](mailto:licitacao@palmacia.ce.gov.br). Francisca Sylvania de Sousa Alves Silva - Agente de Contratação.**

**ESTADO DO CEARÁ - PREFEITURA MUNICIPAL DE IPU - AVISO DE LICITAÇÃO - PREGÃO ELETRÔNICO Nº 0062024PEADM -** Pelo o presente aviso e cumprimento a Lei Federal nº 14.133 de 01 de Abril de 2021 e suas alterações, o Pregoeiro da Prefeitura Municipal de Ipu torna público que no dia 22 de Agosto de 2024, às 09h, será realizado o Pregão Eletrônico Nº 0062024PEADM, cujo o Objeto é a **Aquisição de material gráfico e de comunicação visual para atender a necessidade das diversas Secretarias e Autarquia Municipal de Ipu/CE. Entrega das Propostas: A partir desta data, Abertura das Propostas: 22 de Agosto de 2024 às 09h (horário de Brasília) no Site: <https://bnc.compras.org.br>. Local de Acesso ao Edital: No endereço acima e nos Links: <https://licitacoes.tce.ce.gov.br>, <https://ipu.ce.gov.br/> e Portal Nacional de Contratações Públicas (PNCP). Ipu-CE, 07 de Agosto de 2024. Francisco Josemar Pereira Peres - Pregoeiro.**

**ESTADO DO CEARÁ - PREFEITURA MUNICIPAL DE SOBRAL - AVISO DE LICITAÇÃO - PROCESSO Nº P327058/2024 - EDITAL DO PREGÃO ELETRÔNICO Nº PE24001 - SEDHAS (SRP) (LICITANET Nº 082/2024) -** Central de Licitações. INÍCIO DA DISPUTA: 26/08/2024 às 09h (Horário de Brasília). LINK: <https://licitanet.com.br/>. OBJETO: Registro de Preços para Futuras e Eventuais Contratações de serviços funerários completos (translado funerário, serviço funeral adulto, serviço funeral infantil e serviço funeral especial para pessoas obesas) destinados às famílias (morador/residente) no município de Sobral - Ceará, componentes do Cadastro Único, conforme as especificações e quantitativos previstos no Edital e seus anexos. VALOR DO EDITAL: Gratuito. INFORMAÇÕES: Site: <http://licitacoes.sobral.ce.gov.br> e à Rua Viriato de Medeiros, Nº 1.250, 4º andar. FONE: (88) 3677-1157 e 1146. Sobral-CE, 07 de Agosto de 2024. A Pregoeira - Aline de Vasconcelos Soares.

**ESTADO DO CEARÁ - PREFEITURA MUNICIPAL DE VARJOTA - AVISO DE LICITAÇÃO - PREGÃO ELETRÔNICO Nº 026.24-PE-FMS -** A Prefeitura Municipal de Varjota torna público que a partir do dia 09 de Agosto de 2024, estará disponível o Cadastramento das Propostas de Preços no Site: <https://compras.m2atecnologia.com.br/>, referente ao Pregão Eletrônico Nº 026.24-PE-FMS, cujo Objeto é: **Registro de Preços para Futuras e Eventuais Aquisições de veículos do tipo micro-ônibus urbano de transporte sanitário destinados a atender as diversas necessidades da Secretaria de saúde do Município de Varjota-CE. Início da Sessão: dia 22 de Agosto de 2024 às 08h. O referido Edital poderá ser adquirido no Site: <https://municipios.tce.ce.gov.br/>, no Site: <https://compras.m2atecnologia.com.br/> ou ainda no horário de 08h às 14h na Sala da Comissão de Licitação, situada na Avenida Presidente Castelo Branco, Nº 1744, Acampamento - Varjota - Ceará. Varjota-CE, 07 de Agosto de 2024. Francisco César Farias de Aquino - Agente de Contratação/Pregoeiro.**

**ESTADO DO CEARÁ - PREFEITURA MUNICIPAL DE CRATEÚS - EXTRATO DA ATA DE REGISTRO DE PREÇOS Nº 003/2024/SRP - PREGÃO ELETRÔNICO Nº 018/2023-SRP-FG -** O Município de Crateús-CE, através da Secretaria Municipal da Educação, para fins de atendimento ao disposto no § 2º, Art. 15 da Lei Federal Nº 8.666/93, torna público que **NÃO HOUVE ALTERAÇÃO DE VALORES** e ficam mantidos os preços registrados na Ata de Registro de Preços Nº 003/2024/SRP, originária do Pregão Eletrônico Nº 018/2023-SRP-FG, cujo OBJETO é a Seleção da Melhor Proposta para Registro de Preços visando Futuras e Eventuais Aquisições de gás liquefeito de petróleo (botijão) 13kg, para atender as necessidades de diversas Secretarias do Município de Crateús - CE. Crateús-CE, 08 de Agosto de 2024. Patrícia Mesquita Braga - Ordenadora da Secretaria da Educação, Gestora do Registro de Preços.

**ESTADO DO CEARÁ - PREFEITURA MUNICIPAL DE CRATEÚS - EXTRATO DA ATA DE REGISTRO DE PREÇOS Nº 009/2024/SRP - PREGÃO ELETRÔNICO Nº 020/2023/SRP/FG -** O Município de Crateús-CE, através da Secretaria Municipal da Proteção e Defesa Civil, para fins de atendimento ao disposto no § 2º, Art. 15 da Lei Federal Nº 8.666/93, torna público que **NÃO HOUVE ALTERAÇÃO DE VALORES** e ficam mantidos os preços registrados na Ata de Registro de Preços Nº 009/2024/SRP, originária do Pregão Eletrônico Nº 020/2023/SRP/FG, cujo OBJETO é Seleção da Melhor Proposta para Registro de Preços visando Futuras e Eventuais Aquisições de materiais de expediente para atender as necessidades das diversas Secretarias do Município de Crateús - CE. Crateús-CE, 08 de Agosto de 2024. Patrícia Mesquita Braga - Ordenadora da Secretaria do Planejamento e Gestão das Finanças.

**ESTADO DO CEARÁ - PREFEITURA MUNICIPAL DE CRATEÚS - EXTRATO DA ATA DE REGISTRO DE PREÇOS Nº 010/2024/SRP - PREGÃO ELETRÔNICO Nº 020/2023/SRP/FG -** O Município de Crateús-CE, através da Secretaria Municipal da Proteção e Defesa Civil, para fins de atendimento ao disposto no § 2º, Art. 15 da Lei Federal Nº 8.666/93, torna público que **NÃO HOUVE ALTERAÇÃO DE VALORES** e ficam mantidos os preços registrados na Ata de Registro de Preços Nº 010/2024/SRP, originária do Pregão Eletrônico Nº 020/2023/SRP/FG, cujo OBJETO é Seleção da melhor proposta para Registro de Preços Visando Futuras e Eventuais aquisições de materiais de expediente para atender as necessidades das diversas secretarias do município de Crateús - CE. Crateús-CE, 08 de Agosto de 2024. Patrícia Mesquita Braga - Ordenadora da Secretaria do Planejamento e Gestão das Finanças.

**ESTADO DO CEARÁ - PREFEITURA MUNICIPAL DO CRATO - AVISO DE LICITAÇÃO - CONCORRÊNCIA ELETRÔNICA Nº. 2024.08.02.1.** Id contratação PNCP: 07587975000107-1-000031/2024- Edital nº 98021/2024 - Amparo legal: Lei 14.133/2021, Art. 28, II. - Modo de Disputa: Aberto - Origem: Secretaria Municipal de Infraestrutura. Objeto: Contratação Dos Serviços De Engenharia Para Pavimentação Asfáltica Em Diversas Localidades No Município De Crato/Ce. A Agente de Contratação torna público a licitação na modalidade concorrência, na forma eletrônica. Abertura das Propostas e Início da Sessão de disputa de preços: 16/09/2024 às 09h00 (horário de Brasília) no site [www.gov.br/compras](http://www.gov.br/compras). O edital e seus anexos estão disponíveis, na íntegra, no Portal Nacional de Contratações Públicas - PNCP (<https://www.gov.br/pncc/pt-br>), bem como no site eletrônico <https://municipios-licitacoes.tce.ce.gov.br>. Maiores informações pelo email [licitacrato@gmail.com](mailto:licitacrato@gmail.com). Crato-CE, 08 de agosto de 2024. Valéria do Carmo Moura - Agente de Contratação.

**ESTADO DO CEARÁ - PREFEITURA MUNICIPAL DE GUARACIABA DO NORTE/CE - AVISO DE ABERTURA DE LICITAÇÃO - CONCORRÊNCIA ELETRÔNICA Nº 010/2024-SEINFRA.** Unidade Administrativa: Secretaria Municipal de Infraestrutura e Serviços Públicos - Regente: Agente de Contratação e Equipe de Apoio - Processo Originário: Concorrência Eletrônica Nº 010/2024-SEINFRA - Objeto: Contratação de empresa especializada para construção de uma passagem molhada no bairro Lagoinha, no município - Acesso ao Edital: Av Monsenhor Furtado, nº 55, Centro, CEP: 62.380-000 - Guaraciaba do Norte/Ceará; <https://bnc.org.br/>; [https://www.portalmunicipios.com.br/sistema/externo/licitacoes/processo.asp?vEMP\\_CNPI=07569205000131](https://www.portalmunicipios.com.br/sistema/externo/licitacoes/processo.asp?vEMP_CNPI=07569205000131); <https://municipios-licitacoes.tce.ce.gov.br/www.gov.br/pncc> - Funcionamento: Segunda à Sexta de 08h às 12h e das 13h às 15h - Realização: <https://bnc.org.br> - Abertura: 27/08/2024 - Horário: 08h30min - Agente de Contratação: Emanuel Fernando Ribeiro. Guaraciaba do Norte - CE, 08/08/2024. Emanuel Fernando Ribeiro - Agente de Contratação.

**Estado do Ceará - Prefeitura Municipal de Tauá - Resultado da Análise das Amostras e Aviso de Convocação.** O parecer técnico da Comissão de Avaliação Resultado das Amostras do Pregão Eletrônico Nº 19.06.001/2024-SME, que tem por objeto o Registro de Preços para futuras e eventuais aquisições de fardamentos, tênis e mochilas escolares, para atender aos alunos da Rede Municipal de Ensino, vinculados a Secretaria Municipal da Educação do Município de Tauá-CE, está disponível em: <https://www.taua.ce.gov.br/licitacao.php> e em <https://licitacoes.tce.ce.gov.br/index.php/licitacao/abertas>. Tendo em vista o parecer técnico da comissão de avaliação ficam convocadas as licitantes participantes para prosseguimento do certame no sistema eletrônico no dia 13/08/2024 às 09h00min. Tauá-CE, 08 de agosto de 2024. Pregoeira Municipal.

